



ສາທາລະນະລັດ ປະຊາທິປະໄຕ ປະຊາຊົນລາວ
ສັນຕິພາບ ເອກະລາດ ປະຊາທິປະໄຕ ເອກະພາບ ວັດທະນາຖາວອນ



ການດັດສິມຮູບແບບການສົ່ງເສີມ ໃນ ສ ປ ປ ລາວ

ມິຖຸນາ 2005

ຮຽບຮຽງໂດຍ: ກອງສົ່ງເສີມກະສິກຳ ແລະ ປ່າໄມ້ (NAFES) ພາຍໄຕ້
ການສະໜັບສະໜູນຈາກໂຄງການສົ່ງເສີມກະສິກຳ (LEAP)

ຄຳນຳ

ລັດຖະບານ ສ ປ ບ ລາວ ຍາມໃດກໍ່ເປັນຫ່ວງເປັນໃຍຕໍ່ການປັບປຸງຊີວິດການເປັນຢູ່ຂອງປະຊາຊົນ ໃນການຄ້າປະກັນສະບຽງອາຫານ, ການໃຫ້ບໍລິການສິ່ງເສີມສັງຄົມ ແລະ ການຮັກສາສະພາບແວດລ້ອມ. ຄວາມຫ່ວງໃຍນີ້ແມ່ນໄດ້ກຳນົດແຈ້ງໃນແຜນຍຸດທະສາດການລົດຜ່ອນຄວາມທຸກຍາກແຫ່ງຊາດ (2004). ໃນແຜນຍຸດທະສາດດັ່ງກ່າວໄດ້ລະບຸແຈ້ງວ່າລັດຖະບານຈະຕ້ອງໄດ້ “ພັດທະນາລະບົບການສິ່ງເສີມແບບປະສົມປະສານເພື່ອຖ່າຍທອດເຕັກໂນໂລຢີການຜະລິດກະສິກຳໃຫ້ໄປເຖິງຊາວກະສິກອນ, ໂດຍສະເພາະຜູ້ທີ່ທຸກຍາກ. ”ເພື່ອກ້າວໄປເຖິງຈຸດມຸ້ງໝາຍສຸດທ້າຍນັ້ນ, ຈຳຕ້ອງໄດ້ມີການປັບປຸງ, ຍົກບົດບາດຂອງກອງສິ່ງເສີມຂຶ້ນ, ຮວມທັງເສີມສ້າງຂີດຄວາມສາມາດຂອງພະນັກງານສິ່ງເສີມຢູ່ໃນລະດັບເມືອງ ແລະ ແຂວງ. ການສິ່ງເສີມມີການກ່ຽວພັນໂດຍກົງກັບການສື່ສານສຳພັນເພື່ອສະໜັບສະໜູນຄວາມພະຍາຍາມຂອງປະຊາຊາຊົນຊົນນະບົດໃນການແກ້ໄຂບັນຫາຂອງຕົນ ແລະ ໃຫ້ສາມາດນຳໄຊ້ທຸກທ່າແຮງທີ່ມີໃນທ້ອງຖິ່ນ. ກອງສິ່ງເສີມແຫ່ງຊາດ ແມ່ນອົງການຈັດຕັ້ງທີ່ຮັບຜິດຊອບໃນວຽກງານດັ່ງກ່າວຂອງປະເທດ, ຊຶ່ງມີບົດບາດສຳຄັນໃນການຄຸ້ມຄອງ, ປະສານບັນດາໂຄງການສິ່ງເສີມ. ກຳນົດຍຸດທະສາດເພື່ອຊຸກຍູ້ແຂວງ ແລະ ເມືອງໄດ້ມີການຈັດຕັ້ງການຝຶກອົບຮົມ ແລະ ສະໜອງຂໍ້ມູນຂ່າວສານທາງເຕັກນິກໂດຍອີງໃສ່ຄວາມຕ້ອງການຕົວຈິງຂອງຊາວກະສິກອນ, ແນໃສ່ສ້າງ ຄວາມເຂັ້ມແຂງໃນການບໍລິການວຽກສິ່ງເສີມໃຫ້ບັນລຸຜົນສຳເລັດ. ໃນໄລຍະຜ່ານມາ ກອງສິ່ງເສີມໄດ້ພັດທະນາ ແລະ ທົດສອບຮູບແບບການສິ່ງເສີມຂອງລາວມາແລ້ວ. ຮູບແບບດັ່ງກ່າວແມ່ນຜົນງານຂອງບັນດາໂຄງການສິ່ງເສີມທີ່ໄດ້ປະຕິບັດຜ່ານມາກ່ວາສິບປີໃນຫຼາຍໆແຂວງທົ່ວປະເທດ, ມັນເປັນຮູບແບບທີ່ສະໜອງຕອບຄວາມຕ້ອງການຂອງປະຊາຊົນ, ປະສົມປະສານ ແລະ ສ້າງໜ້ອ້ອມແຫຼ່ງລວມໝູ່, ຊຶ່ງສາມາດເຂົ້າເຖິງໄດ້ທັງຍິງແລະຊາຍຢ່າງສະເໝີພາບ. ຜົນທີ່ໄດ້ຈາກການທົດສອບນຳໄຊ້ຜ່ານມາເປັນທີ່ໜ້າພໍໃຈ, ຊຶ່ງສະແດງອອກໃນຜົນຜະລິດຂອງຊາວກະສິກອນໄດ້ມີການເພີ່ມຂຶ້ນແລະ ກາຍເປັນສິນຄ້າໄດ້. ກະຊວງກະສິກຳ ແລະ ປ່າໄມ້ໄດ້ເຫັນດີໃຫ້ມີການນຳໄຊ້ຮູບແບບດັ່ງກ່າວຢ່າງກ້ວາງຂວາງໃນຂອບເຂດທົ່ວປະເທດໂດຍຄວາມເປັນເຈົ້າການຂອງກອງສິ່ງເສີມ. ດັ່ງນັ້ນ, ກອງສິ່ງເສີມ ຈຶ່ງຮຽກຮ້ອງມາຍັງທຸກພາກສ່ວນກ່ຽວຂ້ອງໄດ້ນຳໄຊ້ຮູບແບບດັ່ງກ່າວເພື່ອສ້າງປະໂຫຍດໃຫ້ແກ່ປະຊາຊົນຜູ້ທຸກຍາກ. ຮຽກຮ້ອງໃຫ້ເກີດການຮ່ວມມືຢ່າງສູງມາຍັງພະນັກງານຂັ້ນແຂວງ ແລະ ເມືອງ ຕະລອດຮອດໂຄງການຊ່ວຍເຫຼືອຂອງຕ່າງປະເທດທີ່ເຮັດວຽກດັ່ງກ່າວໃນຂະແໜງການກະສິກຳ ແລະ ປ່າໄມ້. ມີພຽງແຕ່ການຮ່ວມມືຮ່ວມມືກັນລະວ່າງພາກສ່ວນກ່ຽວຂ້ອງທັງຫຼາຍ, ພວກເຮົາຈຶ່ງຈະສາມາດເສີມສ້າງຂີດຄວາມສາມາດໃນການກະຈ່າຍການບໍລິການຕ່າງໆທີ່ເປັນການສ້າງ ແລະ ນຳມາຊຶ່ງຄວາມຜາສຸກ, ຄວາມຈະເລີນໃຫ້ແກ່ປະຊາຊົນໄດ້.

ນະຄອນຫຼວງວຽງຈັນ, ມິຖຸນາ, 2005

ຫົວໜ້າກອງສິ່ງເສີມ ກ ບ

ອານົນ ຄຳຮຸ່ງ

ບົດນຳ

ເອກະສານສະບັບນີ້ໄດ້ຈັດທຳແລະຮຽບຮຽງຂຶ້ນໂດຍກອງສົ່ງເສີມກະສິກຳ ແລະ ປ່າໄມ້,ແນໃສ່ ເພື່ອເຮັດໃຫ້ ວຽກງານ ການສົ່ງເສີມ ເກີດການປັບປຸງຢ່າງຕັ້ງໜ້າຢູ່ໃນ ສ ປປ ລາວ. ການສົ່ງ ເສີມກະສິກຳຢູ່ໃນປະເທດໄດ້ກຳເນີດຂຶ້ນມາກ່ວາ50ປີ, ແຕ່ກໍຍັງເຫັນວ່າບໍ່ທັນມີຄວາມເຂັ້ມແຂງ, ບໍ່ທັນເອກະພາບແລະບໍ່ທັນເປັນລະບົບທີ່ມີປະສິດຕິພາບພໍເທົ່າໃດ. ຕໍ່ບັນຫາດັ່ງກ່າວມັນໄດ້ເລັ່ງ ທວງໃຫ້ມີການປັບປຸງໄວໃຫ້ທັນກັບສະພາບຄວາມຕ້ອງການຂອງຊາວຊົນນະບົດເພື່ອພັດທະນາ ຂີດຄວາມສາມາດໃນການຍົກປະສິດຕິຜົນການຜະລິດ ແນໃສ່ໃຫ້ຫຼຸດພົ້ນອອກຈາກຄວາມທຸກ ຍາກໄດ້. ເອກະສານການດັດສົມຮູບແບບການສົ່ງເສີມໃນ ສ ປປ ລາວ ສະບັບນີ້ຈະໄດ້ສະເໜີ ເປັນ ສາມພາກ ໃຫຍ່

ພາກທີ 1. ອະທິບາຍຂະບວນວິວັດຂອງວຽກງານການສົ່ງເສີມໃນໂລກ . ຊຶ່ງຈະໄດ້ທົບທວນ ຄືນກອບຄວາມຄິດ,ຍຸດທະສາດ ແລະ ບັນດາກິດຈະກຳ,ແນໃສ່ໃຫ້ເຫັນໄດ້ທ່າອ່ຽງອັນສຳຄັນໃນ ຮອບ 25 ປີຜ່ານມາ.

ພາກທີ 2. ອະທິບາຍຂະບວນການພັດທະນາວຽກສົ່ງເສີມໃນ ສ ປ ປ ລາວ: ປະກອບມີການ ທວນຄືນຮູບແບບສົ່ງເສີມ ຂອງບັນດາໂຄງການກ່ຽວຂ້ອງສຳຄັນທີ່ໄດ້ຈັດຕັ້ງປະຕິບັດຜ່ານມາ ແລະບົດຮຽນທີ່ຖອດຖອນໄດ້.

ພາກທີ 3. ອະທິບາຍການດັດສົມຮູບແບບຕ່າງໆສຳລັບການນຳໄຊ້ໃນ ສ ປ ປ ລາວ ຕໍ່ໄປ., ຊຶ່ງຮຽກ ວ່າ “ຮູບແບບການສົ່ງເສີມຂອງລາວ” ໃນພາກນີ້ປະກອບມີລາຍລະອຽດຂອງຫຼັກການ ແລະຂັ້ນຕອນການປະຕິບັດ ຊຶ່ງໄດ້ຜ່ານການທົດສອບມາແລ້ວຈາກຫຼາຍໆໂຄງການ, ໂດຍສະ ເພາະກໍ່ ແມ່ນໂຄງການສົ່ງເສີມກະສິກຳ(LEAP).

ການດັດສົມໃນນີ້ ແມ່ນ “ການເສີມສ້າງ ຄວາມເຂັ້ມແຂງໂດຍນຳເອົາຫຼາຍສິ່ງທີ່ດີໆມາຮວມຕົວ ເຂົ້າກັນ” ອັນເປັນເປົ້າໝາຍຂອງການສ້າງຮູບແບບການສົ່ງເສີມຂອງລາວໂດຍສະເພາະ.

- ຮູບແບບການສົ່ງເສີມຂອງລາວສະແດງໃຫ້ເຫັນເຖິງການສ້າງຮວມເອົາ ບັນດາບົດຮຽນທີ່ດີ ຈາກອາດີດທັງຢູ່ໃນປະເທດ ແລະ ຈາກປະເທດອື່ນໆ
- ຮູບແບບການສົ່ງເສີມຂອງລາວສະແດງໃຫ້ເຫັນເຖິງຄວາມພະຍາຍາມເພື່ອໃຫ້ພະນັກງານວິ ຊາການກະສິກຳຂອງລັດໃນທຸກແຂວງແລະທຸກເມືອງໄດ້ ຮັບຮູ້ ຫຼັກການ ແລະ ຂັ້ນຕອນທີ່ ຈຳເປັນ ຕ້ອງນຳໄປຈັດຕັ້ງປະຕິບັດວຽກງານການສົ່ງເສີມໃນຂອບເຂດທົ່ວປະເທດ.
- ຮູບແບບການສົ່ງເສີມຂອງລາວໄດ້ສະແດງເຫັນເຖິງຄວາມພະຍາຍາມ ໃຫ້ບັນດາໂຄງການ ຊ່ວຍເຫຼືອຈາກຕ່າງປະເທດ,ອົງການຈັດຕັ້ງສາກົນ ແລະ NGOs ໄດ້ມີການນຳໄຊ້ບັນດາ ຫຼັກການ ແລະ ຂັ້ນຕອນການຈັດຕັ້ງປະຕິບັດທີ່ໄດ້ອະທິບາຍໃນເອກະສານສະບັບນີ້

ໂດຍອີງໃສ່ວິໄສທັດ ຂອງລັດຖະບານ ໃນການພັດທະນາ ຂະແໜງການກະສິກໍາ ແລະ ປ່າໄມ້ 1999, ຊື່ໃຫ້ເຫັນຈະແຈ້ງວ່າ ຮູບແບບການສົ່ງເສີມໃນລາວຕ້ອງເກີດຂຶ້ນບົນພື້ນຖານຄວາມຕ້ອງການຂອງຊາວກະສິກອນ, ເຮັດຢ່າງຮອບດ້ານ, ຮັບໄຊ້ໃຫ້ຮາກຖານການຜະລິດ. ດັ່ງນັ້ນຮູບແບບການສົ່ງເສີມທີ່ພັດທະນາຂຶ້ນຈຶ່ງສັງຮວມເອົາບັນດາຫຼັກການເຊັ່ນ: ຫັນລົງສູ່ຮາກຖານ, ການມີສ່ວນຮ່ວມ, ເຂົ້າເຖິງໄດ້ທຸກເພດທຸກໄວແລະຍົກສູງຄວາມເປັນເຈົ້າການ.

ຮູບແບບການສົ່ງເສີມຂອງລາວສະທ້ອນໃຫ້ເຫັນຄວາມສໍາພັນຂອງ 2 ລະບົບຍ່ອຍຄື: ການບໍລິການວິຊາການຈາກລະບົບຂອງລັດ ແລະ ລະບົບການສົ່ງເສີມຂັ້ນບ້ານຂອງພາກປະຊາຊົນ.

ການບໍລິການວິຊາການຂອງພາກລັດ ປະກອບມີ ສາມຂັ້ນການຄຸ້ມຄອງຄື: ກອງສົ່ງເສີມແຫ່ງຊາດ (NAFES), ສູນສົ່ງເສີມຂັ້ນແຂວງ (PAFEC), ຫ້ອງການສົ່ງເສີມກະສິກໍາ ແລະ ປ່າໄມ້ເມືອງ (DAFES). ພະນັກງານລະດັບແຂວງແມ່ນຖືວ່າເປັນວິຊາການສະເພາະດ້ານ (SMS) , ສ່ວນໃນຂັ້ນ ເມືອງຕ້ອງເປັນນັກສົ່ງເສີມຮອບດ້ານ (FSEWs)

ລະບົບການສົ່ງເສີມຂັ້ນບ້ານ (VES) ແມ່ນລະບົບທີ່ມີສ່ວນຮ່ວມໃນການຄຸ້ມຄອງລະວ່າງຊາວບ້ານກັບ ອໍານາດການປົກຄອງ. ການເຄື່ອນໄຫວເອື້ອອໍານວຍກິດຈະກໍາ ການຖ່າຍທອດບົດຮຽນແມ່ນວິຊາການບ້ານ (VEW), ຊຶ່ງເປັນຜູ້ໄດ້ຮັບການຝຶກບັນດາເຕັກນິກການຜະລິດຕ່າງໆ ຈາກພະນັກງານຂອງລັດມາແລ້ວ.

ການເຄື່ອນໄຫວຕົວຈິງຂອງລະບົບແມ່ນເລີ່ມຈາກການຫາຄວາມຕ້ອງການຝຶກຂອງຊາວກະສິກອນ. ຜົນການຕົກລົງອັນນັ້ນແມ່ນຕໍ່ດ້ວຍການວິເຄາະວິໃຈຫາສິ່ງທີ່ຊາວກະສິກອນຕ້ອງການຢາກມີຄວາມຮູ້ແລະປັບປຸງທັກສະອັນໃດໃນຮອບການຮຽນຮູ້ນຶ່ງໆ. ນອກນັ້ນກໍ່ຍັງມີການກໍານົດຄອບຄົວທີ່ຕ້ອງເຂົ້າຮ່ວມໂຄງການຮຽນຮູ້. ຕະລອດຊ່ວງລະດູການຜະລິດ, ການຕິດຕາມຊຸກຍູ້ ແລະ ປະເມີນຜົນການຮຽນຮູ້ແບບມີສ່ວນຮ່ວມແມ່ນດໍາເນີນການຢ່າງເປັນລະບົບຕໍ່ເນື່ອງແນໃສ່ໃຫ້ເຫັນໄດ້ຜົນສໍາເລັດ, ຊອກເຫັນໄດ້ຜູ້ທີ່ສົນໃຈຮຽນຮູ້ຕໍ່ໂດຍມີການຈັດການແລກປ່ຽນບົດຮຽນລະວ່າງຊາວກະສິກອນດ້ວຍກັນທັງນີ້ກໍ່ເພື່ອຮັບປະກັນໃຫ້ຜົນການຮຽນຮູ້ໄດ້ແຜ່ຂະຫຍາຍອອກສູ່ວົງກ້ວາງພາຍໃນບ້ານ ແລະ ໄປສູ່ບ້ານອື່ນໆ.

ຫຼັກການແລະຂະບວນການໃນຮູບແບບການສົ່ງເສີມທີ່ໄດ້ອະທິບາຍໃນເອກະສານນີ້ແມ່ນສາມາດນໍາໄຊ້ເຂົ້າໃນວົງກວມກະຕິຂອງ ສູນສົ່ງເສີມຂັ້ນແຂວງ ແລະ ເມືອງຮວມທັງລະດັບໂຄງການ ທີ່ໄດ້ຮັບການຊ່ວຍເຫຼືອຂອງຕ່າງປະເທດ ນອກຈາກນັ້ນແລ້ວຮູບແບບການສົ່ງເສີມຂອງລາວນີ້ ບໍ່ແມ່ນເປັນຮູບແບບທີ່ແຂງກະດ້າງ, ມັນສາມາດດັດປັບໄຊ້ໃຫ້ແທດເໝາະກັບສະພາບຂອງແຕ່ ລະໂຄງການສົ່ງເສີມບົນພື້ນຖານການຕັດສິນໃຈໃນຂັ້ນບ້ານຕໍ່ການກໍານົດເອົາປະເພດເຕັກໂນໂລຢີ.

ຄຳຮູ້ບຸນຄຸນ Acknowledgments

ໃຫ້ການສະໜັບສະໜູນແກ່ການກະກຽມເອກະສານສະບັບນີ້ແມ່ນໂຄງການສົ່ງເສີມກະສິກຳຊຶ່ງເປັນໂຄງການຊ່ວຍເຫຼືອຈາກອົງການຮ່ວມມືເພື່ອການພັດທະນາ(SDC)ຂອງປະເທດສະວິດສະແລນ, ໂດຍມີ Helvetas ຮ່ວມກັບກອງສົ່ງເສີມແຫ່ງຊາດເປັນຜູ້ຈັດຕັ້ງປະຕິບັດ.

ສາລະບານ

ພາກທີ 1: ວິວັດທະນາການຂອງການສົ່ງເສີມໃນໂລກ.....	1
1.1 ບົດນຳກ່ຽວກັບການສົ່ງເສີມ.....	1
1.1.1 ກອບຄວາມຄິດທີ່ສຳຄັນ	1
1.1.2 ຄຳສັບ	2
1.1.3 ຄຳນິຍາມ	2
1.1.4 ຄວາມແຕກຕ່າງຂອງຄວາມເຂົ້າໃຈຕໍ່ການສົ່ງເສີມ	4
1.1.5 ປະຫວັດຂອງການພັດທະນາ.....	8
1.1.6 ອົງປະກອບ ຂອງ ລະບົບການສົ່ງເສີມ	10
1.1.7 ເບົ້າໝາຍສະເພາະຂອງການສົ່ງເສີມ	11
1.2 ຍຸດທະສາດການສົ່ງເສີມ.....	12
1.2.1 ພາບລວມ.....	12
1.2.2 ການສົ່ງເສີມແບບ ‘ການລະດົມ, ຊຸກຍູ້ທົ່ວໄປ’	12
1.2.3 ການສົ່ງເສີມທີ່ ‘ເນັ້ນຜະລິດໃຫ້ເປັນສິນຄ້າ’	13
1.2.4 ການສົ່ງເສີມແບບໃຫ້ ‘ການບໍລິການດ້ານທີ່ປຶກສາ’	14
1.2.5 ການສົ່ງເສີມແບບ ‘ຝຶກອົບຮົມ ແລະ ຍ້ຽມຢາມ’(T&V)	15
1.2.6 ການສົ່ງເສີມແບບ ‘ການ ພັດທະນາຊຸມຊົນ’	16
1.2.7 ການສົ່ງເສີມ ‘ໃນຮູບແບບຄົ້ນຄ້ວາທົດລອງ’	17
1.2.8 ການສົ່ງເສີມແບບ ‘ກະຈ່າຍຈາກມະຫາວິທະຍາໄລ’	18
1.2.9 ການສົ່ງເສີມແບບເປັນ ‘ໂຄງການສົ່ງເສີມ’	19
1.3 ທ່າອ່ຽງສຳຄັນຂອງ ການສົ່ງເສີມໃນຊ່ວງໄລຍະ 25 ປີຜ່ານມາ	20
1.3.1 ການກຳເນີດ ແລະ ຄວາມລົ້ມສະຫຼາຍຂອງຮູບການສົ່ງເສີມແບບ(T&V)	20
1.3.2 ພັດທະນາການຂອງຮູບແບບການມີສ່ວນຮ່ວມ	21
1.3.3 ການຊຸກຍູ້ພາກສ່ວນເອກະຊົນເຂົ້າຮ່ວມ ແລະ ຄວາມພະຍາຍາມໄລ່ລຽງ ເສດຖະກິດ	27
1.4 ວິທີໃນການສົ່ງເສີມ	30
1.4.1 ພາບລວມ.....	30
1.4.2 ສົມວນຊົນ	31
1.4.3 ການຕິດຕໍ່ສ່ວນບຸກຄົນ	32
1.4.4 ການສາທິດ.....	33
1.4.5 ການຈັດຝຶກອົບຮົມ	34

1.4.6	ການຮຽນຮູ້ຈາກປະສົບການ.....	35
1.4.7	ການຈັດການແລກປ່ຽນບົດຮຽນ ລະວ່າງຊາວກະສິກອນ	36
ພາກທີ 2:	ພັດທະນາການຂອງວຽກສົ່ງເສີມໃນລາວ	38
2.1	ອຸປະສັກໃນການພັດທະນາກະສິກຳ	38
2.2	ປະຫວັດເບື້ອງຕົ້ນຂອງການສົ່ງເສີມໃນລາວ.....	39
2.3	ບັນດາໂຄງການສົ່ງເສີມທີ່ສຳຄັນໃນຊ່ວງ 10 ປີຜ່ານມາ.....	41
2.3.1	ໂຄງການທົດສອບການສົ່ງເສີມ (PEP).....	41
2.3.2	ໂຄງການຝຶກອົບຮົມຊາວນາ (FIAT)	43
2.3.3	ໂຄງການປ້ອງກັນພືດແບບປະສົມປະສານ(IPM) ຂອງ FAO	45
2.3.4	ໂຄງການປ່າໄມ້ລາວ-ຊູແອດ (LSFP).....	47
2.4	ສະພາບລວມຂອງຮູບແບບການສົ່ງເສີມຜ່ານມາໃນລາວ	49
2.4.1	ອັດຕາສ່ວນຂອງວຽກສົ່ງເສີມ	50
2.4.2	ຫົວຂໍ້ການສົ່ງເສີມ	51
2.4.3	ວິທີໃນການສົ່ງເສີມ	54
2.5	ບົດຮຽນທີ່ຖອດຖອນໄດ້ຈາກອາດີດ	56
2.6	LEAP ແລະ ການດັດສົມ ປະສົບການ ໃນລາວ.....	59
ພາກທີ 3:	ອະທິບາຍ “ຮູບແບບການສົ່ງເສີມຂອງລາວ”	63
3.1	ເຫດຜົນໃນການດັດສົມຮູບແບບຕ່າງໆ.....	63
3.1.1	ນະໂຍບາຍລັດຖະບານ	63
3.1.2	ສິ່ງທ້າທາຍສຳລັບການສົ່ງເສີມໃນຕໍ່ໜ້າ	64
3.2	ຍຸດທະສາດການສົ່ງເສີມ.....	66
3.2.1	ຫຼັກການລວມສຳລັບການສົ່ງເສີມໃນ ສ ປ ປ ລາວ.....	66
3.2.2	ລັກສະນະສະເພາະຂອງຮູບແບບການສົ່ງເສີມຂອງລາວ	68
3.2.3	ບົດບາດຂອງນັກສົ່ງເສີມ.....	69
3.3	ໂຄງສ້າງການຈັດຕັ້ງວຽກສົ່ງເສີມຂອງລັດ	70
3.3.1	ສະພາບລວມໃນການໃຫ້ບໍລິການຂອງລັດ.....	70
3.3.2	ບົດບາດ, ໜ້າທີ່ໃນລະດັບສູນກາງ	71
3.3.3	ບົດບາດ, ໜ້າທີ່ໃນລະດັບແຂວງ	73
3.3.4	ບົດບາດ, ໜ້າທີ່ໃນລະດັບເມືອງ	73

3.3.5	ທ່າແຮງໃນການຈັດຕັ້ງໃຫ້ມີທ້ອງຖານສິ່ງເສີມປະຈຳເຂດ.....	74
3.4	ການດຳເນີນລະບົບການສິ່ງເສີມຂັ້ນບ້ານ(VES)	75
3.4.1	ພາບລວມຂອງລະບົບການສິ່ງເສີມຂັ້ນບ້ານ	75
3.4.2	ຂະບວນການສິ່ງເສີມໃນລະດັບບ້ານ	76
3.4.3	ການລິເລີ່ມ ແລະ ການຂະຫຍາຍລະບົບການສິ່ງເສີມຂັ້ນບ້ານ	778
3.4.4	ງົບປະມານຂອງລະບົບການສິ່ງເສີມຂັ້ນບ້ານ	80
3.4.5	ເຄື່ອງມືໃນຂະບວນການສິ່ງເສີມ	82
3.5	ກໍລະນີສຶກສາຮູບແບບການສິ່ງເສີມຂອງລາວ	84
3.6	ການເສີມສ້າງຄວາມເຂັ້ມແຂງຂອງອົງກອນ	87
3.6.1	ບົດບາດຂອງການຝຶກອົບຮົມ	87
3.6.2	ການຝຶກອົບຮົມຂອງພະນັກງານສິ່ງເສີມ	88
3.6.3	ການຝຶກອົບຮົມຂອງຊາວກະສິກອນ.....	889
3.7	ວິທີຈັດຕັ້ງຜັນຂະຫຍາຍຂອງບັນດາໂຄງການ	90
3.7.1	ປະເພດຂອງໂຄງການ.....	90
3.7.2	ການສອດທ້ອຍເຂົ້າກັບຮູບແບບການສິ່ງເສີມ.....	911
3.7.3	ຄວາມຍືດຢຸ່ນໃນເວລາຈັດຕັ້ງປະຕິບັດ	933
	<u>ເອກະສານອ້າງອີງ</u>	

Acronyms

ADO	Agricultural Development Organisation
AEA	Agricultural Extension Agency
CETDU	Central Extension Training and Development Unit
DAFO	District Agricultural and Forestry Office (formerly DAFSO)
EVES	Extend Village Extension System
FAO	Food and Agriculture Organisation of the UN
FEF	Farmer to Farmer Exchange
FFS	Farmer Field School
FIAT	Farmer Irrigated Agricultural Training project
FSEW	Farming Systems Extension Worker
FSR/E	Farming Systems Research and Extension
GOL	Government of Laos
HRD	Human Resource Development
ILEIA	Institute for Low External Input Agriculture
IPM	Integrated Pest Management
IRRI	International Rice Research Institute
KAP	Knowledge, Attitudes and Practices
KISS	Keep It Short and Simple
LEA	Lao Extension Approach
LEAP	Laos Extension for Agriculture Project
LSFP	Lao-Swedish Forestry Programme
MAF	Ministry of Agriculture and Forestry
NAFES	National Agriculture and Forestry Extension Service
NAFRI	National Agriculture and Forestry Research Institute
NGO	Non Government Organisation
NPEP	National Poverty Eradication Programme
PAFES	Provincial Agriculture and Forestry Extension Service
PAFO	Provincial Agricultural and Forestry Office (formerly PAFSO)
PEP	Pilot Extension Project
PRA	Participatory Rural Appraisal
PTD	Participatory Technology Development
RRA	Rapid Rural Appraisal
SDC	Swiss Agency for Development and Cooperation
SIFT	Success, Implementation, Failure and Training Needs
SMS	Subject Matter Specialist
T&V	Training and Visit System
TNA	Training Needs Assessment
UNDP	United Nations Development Programme
VES	Village Extension System
VEW	Village Extension Worker
WUG	Water Users Group

ພາກທີ I ວິວັດທະນາການຂອງການສົ່ງເສີມໃນໂລກ



1.1 ບົດນຳກ່ຽວກັບການສົ່ງເສີມ

1.1.1 ກອບຄວາມຄິດທີ່ສຳຄັນ

ໃນເກືອບທຸກປະເທດທົ່ວໂລກໄດ້ມີຫຼາຍໆອົງກອນທີ່ຈັດຕັ້ງປະຕິບັດກິດຈະກຳທີ່ອາດຮຽກວ່າ "ການສົ່ງເສີມ" ແຕ່ທີ່ຈິງແລ້ວກໍ່ແມ່ນການເຮັດວຽກຊ້າກັນ ດັ່ງນັ້ນຈິ່ງເກີດມີຄຳຖາມຢູ່ວ່າ "ການສົ່ງເສີມແມ່ນ ຫຍັງກັນແທ້?"

ແທນທີ່ຈະເປັນຄວາມແຕກຕ່າງຢ່າງຊັ້ນເຊີງ, ແຕ່ບັນດາອົງກອນຈັດຕັ້ງສົ່ງເສີມຕະລອດຮອດແຜນງານກໍ່ຍັງມີລັກສະນະສະເພາະໃດນຶ່ງທີ່ຄ້າຍຄຽງກັນ, ຊຶ່ງເຮັດໃຫ້ສາມາດຈັດລຽງເປັນກອບຄວາມຄິດກ້ວາງໆຂຶ້ນມາໄດ້ເຊັ່ນ...

... "ການສົ່ງເສີມ" ແມ່ນລະບົບການສື່ສານສຳພັນທີ່ອອກແບບສະເພາະເພື່ອໃຫ້ຊາວຊົນນະບົດມີຄວາມຮູ້ໃນການສະໜັບສະໜູນການປະຕິບັດນະໂຍບາຍການພັດທະນາໃຫ້ບັນລຸຜົນ.

ໃນທັດສະນະວຽກສົ່ງເສີມແລ້ວ "ການສື່ສານສຳພັນ" ແມ່ນກະແສການໄຫຼວຽນຂອງຂໍ້ມູນຂ່າວສານແລະຂໍ້ຄິດເຫັນ, ແຕ່ຫາກບໍ່ແມ່ນການຂົນສົ່ງຜູ້ຄົນ ຫຼື ວັດຖຸອຸປະກອນ. ໂດຍທຳມະຊາດຄົນສື່ສານສຳພັນກັນຢູ່ແລ້ວພຽງແຕ່ຍັງຂາດການອະທິບາຍໃນຮູບການສົ່ງເສີມທັງໝົດເປັນສ່ວນນຶ່ງຂອງລະບົບທີ່ຮັບໄຊ້ການວາງແຜນ, ການຄຸ້ມຄອງເພື່ອບັນລຸໄດ້ເປົ້າໝາຍສຸດທ້າຍ.

ລະບົບການສົ່ງເສີມມີຫຼາຍໆປະກອບດ້ວຍກັນເຊັ່ນ: ເປົ້າໝາຍ, ຍຸດທະສາດ, ແລະກິດຈະກຳ. ຖ້າເວົ້າເປົ້າໝາຍສະເພາະແລ້ວມັນແມ່ນການຍົກຜົນຜະລິດດ້ານສະບຽງອາຫານ, ປັບປຸງການຄຸ້ມຄອງຊັບພະຍາກອນທຳມະຊາດ ແລະ ການສ້າງຄວາມເຂັ້ມແຂງໃຫ້ແກ່ການພັດທະນາຊຸມຊົນ. ໃນທາງຍຸດທະສາດ ກໍ່ແມ່ນການເນັ້ນໃຫ້ເກີດການຜະລິດເປັນສິນຄ້າ, ດຳເນີນບົນພື້ນຖານການການຄ້າຄົວເຜົ່າທົດລອງ ແລະ ຖືເອົາລະບົບການຝຶກ ການຢັ້ງຢືມຢາມເປັນສຳຄັນ. ສ່ວນກິດຈະກຳຕົ້ນຕໍແລ້ວກໍ່ແມ່ນການຈັດຝຶກອົບຮົມ, ຈັດການປະຊຸມໃຫ້ຄຳແນະນຳ, ເຮັດແປງສາທິດ ແລະ ນຳໄຊ້ບັນດາສິ່ງມວນຊົນ.

1.1.2 ຄຳສັບ (Terminology)

ຄຳວ່າ “ການສົ່ງເສີມ” ໄດ້ເລີ່ມນຳໃຊ້ເພື່ອ ອະທິບາຍໃນໂຄງການສຶກສາຜູ້ໃຫຍ່ຢູ່ປະເທດອັງກິດ ໃນຊ່ວງທ້າຍສັດຕະວັດທີ 19 . ໂຄງການດັ່ງກ່າວໄດ້ຊ່ວຍການຂະຫຍາຍຫຼືກະຈ່າຍວຽກຈາກ ຂອບເຂດມະຫາວິທະຍາໄລໄປສູ່ຊຸມຊົນໃກ້ຄຽງ. ຕໍ່ມາຄຳສັບດັ່ງກ່າວຈຶ່ງໄດ້ມີການນຳໃຊ້ຢູ່ໃນ ສະຫາລັດອາເມລິກາ, ສ່ວນໃນອັງກິດປ່ຽນມາເປັນ “ການໃຫ້ບໍລິການແນະນຳ” ໃນສັດຕະວັດທີ 20. ຍັງມີຫຼາຍຄຳສັບທີ່ມີການນຳໃຊ້ຢູ່ຫຼາຍສ່ວນຂອງໂລກເພື່ອອະທິບາຍກອບຄວາມຄິດທີ່ຄ້າຍ ຄຽງກັນນີ້.

ໂຮນລັງ	Voorlichting (“ເຮັດໃຫ້ເປັນວິທິງ່າຍ”)
ເຢຍລະມັນ	Beratung (“ວຽກການແນະນຳ”)
ຝຣັ່ງ:	Vulgarisation (“ການເຮັດໃຫ້ງ່າຍ”)
ສະເປນ:	Capacitacion (“ການປັບປຸງທັກສະ”)
ລາວ, ໄທ:	Song-Suem (“ການສົ່ງເສີມ”)

ໃນເອກະສານນີ້ຄຳວ່າ “ຮູບແບບການສົ່ງເສີມ” ແມ່ນນຳໃຊ້ໃນຄວາມໝາຍທີ່ສະແດງເຖິງການ ປະຕິບັດກິດຈະກຳສົ່ງເສີມ. ສ່ວນຄຳສັບອື່ນໆທີ່ໃຊ້ເພີ່ມເຕີມນັ້ນແມ່ນເພື່ອຄວາມເຂົ້າໃຈແຈ້ງ ດ້ານຄວາມໝາຍ:

- ‘ທັດສະນະໃນການສົ່ງເສີມ’ ແມ່ນກອບວິໄສທັດກ່ຽວກັບເປົ້າໝາຍຂອງການສົ່ງເສີມໂດຍ ສະທ້ອນໃຫ້ເຫັນວ່າຈະເຮັດແນວໃດ ແລະຍ້ອນຫຍັງຕ້ອງເຮັດໃຫ້ມີຂະບວນການສື່ສານສຳ ພັນ (ເບິ່ງ 1.1.4)
- ‘ລະບົບການສົ່ງເສີມ’ ແມ່ນປະກອບມີທັງອົງກອນ, ມີທັງເປົ້າໝາຍ, ມີໂຄງສ້າງການຈັດຕັ້ງ, ມີບຸກຄະລາກອນ, ມີຂັ້ນຕອນປະຕິບັດ, ປະເພດວຽກແລະກິດຈະກຳ(ເບິ່ງ 1;1;6)
- ‘ຍຸດທະສາດການສົ່ງເສີມ’ ແມ່ນໂຄງປະກອບຂອງບັນດາໜ້າວຽກທີ່ສະແດງລັກສະນະ ອອກເປັນລະບົບສະເພາະເຈາະຈົງ(ເບິ່ງ 1;2)

1.1.3 ຄຳນິຍາມ

ການຕີຄວາມໝາຍການສົ່ງເສີມແມ່ນຍັງບໍ່ມີຄຳນິຍາມທີ່ແຜ່ກວ້າງແຕກຕ່າງກັນຫຼາຍພໍເທົ່າໃດ. ມີປະມານ ສິບຕົວຢ່າງທີ່ຈະໄດ້ຍົກຂຶ້ນເພື່ອໃຫ້ເຫັນວ່າໃນຊ່ວງ 50 ປີຜ່ານມາ ໄດ້ມີ ການຕີ ຄວາມ ໃຫ້ ນິຍາມການສົ່ງເສີມ ຢ່າງໃດ(ໂດຍອີງໃສ່ເອກະສານອ້າງອີງ)

1949: ພາລະກົດຕົ້ນຕໍຂອງການສົ່ງເສີມແມ່ນເພື່ອຊ່ວຍບັນດາຄອບຄົວຊາວຊົນນະບົດໃຫ້ເຂົາເຈົ້າຊ່ວຍເຫຼືອໄດ້ໂດຍໃຫ້ມີການນຳໄຊ້ວິທີວິທະຍາສາດແທນທີ່ການນຳໄຊ້ພຽງແຕ່ວັດຖຸທີ່ມີເຂົ້າໃນການຜະລິດປະຈຳວັນ, ການຫຼຸດຜົນ, ການດຳເນີນວິຖີຊີວິດຂອງຄອບຄົວແລະຂອງທັງໝົດຊຸມຊົນ.¹

1965: ການສົ່ງເສີມກະສິກຳໄດ້ມີຄຳອະທິບາຍວ່າ ເປັນລະບົບການສຶກສານອກໂຮງຮຽນ ສຳລັບປະຊາຊົນໃນຊົນນະບົດ.²

1966: ບຸກຄະລາກອນການສົ່ງເສີມມີໜ້າທີ່ນຳເອົາຄວາມຮູ້ທາງວິທະຍາສາດໄປສູ່ຄອບຄົວທີ່ເຮັດການຜະລິດຢູ່ບ່ອນຜະລິດຕົວຈິງຫຼືຢູ່ກັບຄອບຄົວເຂົາເຈົ້າແນ ໃສ່ໃຫ້ການຜະລິດກະສິກຳເກີດມີ ປະສິດທິຜົນສູງຂຶ້ນ³

1973: ການສົ່ງເສີມແມ່ນລະບົບໃຫ້ບໍລິການທີ່ມັງເນັ້ນ ຊ່ວຍຊາວກະສິກອນໂດຍຜ່ານຂະບວນການທາງການສຶກສາເພື່ອປັບປຸງຮູບແບບແລະວິທີການທຳຟາມ, ຍົກຜະລິດຕະພາບແລະລາຍຮັບຂຶ້ນແນ ໃສ່ເຮັດໃຫ້ລະດັບຊີວິດການເປັນຢູ່ແລະສະຖານະພາບທາງສັງຄົມມີມາດຖານດີ⁴

1974: ການສົ່ງເສີມແມ່ນກ່ຽວພັນສະໜິດແໜ້ນກັບການສື່ສານສຳພັນຂໍ້ມູນເພື່ອຊ່ວຍປະຊາຊົນບຸລະນະຈັດຮູບແບບທາງດ້ານຄວາມຄິດແລະການຕັດສິນໃຈ⁵

1982: ການສົ່ງເສີມກະສິກຳແມ່ນການຊ່ວຍຊາວກະສິກອນໃນການກຳນົດແລະວິເຄາະບັນຫາການຜະລິດອັນຈະນຳໄປສູ່ການເຫັນໄດ້ ບັນດາໂອກາດໃນການປັບປຸງ⁶

1988: ການສົ່ງເສີມແມ່ນການເສີມສ້າງບົດບາດຂອງລະບົບສື່ສານຂໍ້ມູນທີ່ມີການຈັດຕັ້ງ ເພື່ອສ້າງໂອກາດໃຫ້ເກີດການນຳໄຊ້ສິ່ງໃໝ່ດ້ວຍຄວາມສະມັກໃຈຂອງບວງຊົນຢ່າງພ້ອມພຽງ⁷

1997: ການສົ່ງເສີມແມ່ນຮູບການຈັດຕັ້ງແລກປ່ຽນຂໍ້ມູນຂ່າວສານຢ່າງນຶ່ງແນ ໃສ່ເບົ້າໝາຍການເພີ່ມທັກສະ ໃດນຶ່ງໃຫ້ສູງຂຶ້ນ⁸

1999: ໃຈຄວາມສຳຄັນຂອງການສົ່ງເສີມກະສິກຳແມ່ນການເອົ້ອອຳນວຍໃຫ້ເກີດການປະຕິສຳພັນ ອັນເປັນເທົ່າພະລັງຂຶ້ນ ໃນກະໂຕຂອງລະບົບຂໍ້ມູນຂ່າວສານຊຶ່ງປະກອບມາຈາກພາກສ່ວນຄົ້ນຄ້ວາທົດລອງ, ພາກສ່ວນການສຶກສາດ້ານກະສິກຳ ຮວມທັງມາຈາກພາກສ່ວນສຳຄັນກ່ຽວຂ້ອງ ທາງພາກທຸລະກິດ⁹

2004: ການສົ່ງເສີມແມ່ນການທ້ອນໂຮມ, ສຸມກຳລັງຂອງບັນດາຂໍ້ມູນຈາກແຫຼ່ງຕ່າງໆເພື່ອພັດທະນາແລະຈັດສົ່ງກຳມະວິທີທີ່ສາມາດຊ່ວຍແກ້ສະພາບການທີ່ເກີດເປັນບັນຫາ¹⁰

1.1.4 ຄວາມແຕກຕ່າງຂອງຄວາມເຂົ້າໃຈຕໍ່ການສົ່ງເສີມ

ຄຳນິຍາມທີ່ກ່າວຂ້າງເທິງໄດ້ສັງຮວມເອົາກອບຄວາມຄິດຕ່າງໆຢ່າງກ້ວາງຂວາງແລະບາງຢ່າງກໍ່ບໍ່ສອດຄ່ອງກັນພໍເທົ່າໃດ. ຄວາມຫຼາກຫຼາຍທີ່ໄດ້ສະເໜີໄປນັ້ນຊື່ໃຫ້ເຫັນເຖິງຄວາມແຕກຕ່າງຂອງກອບຄວາມຄິດກ່ຽວກັບການສົ່ງເສີມທີ່ຢາກຊື່ໃຫ້ເຫັນວ່າການສົ່ງເສີມມັນເຮັດສິ່ງໃດແດ່ ຫຼືມັນຄວນເຮັດສິ່ງໃດ!. ມີຢູ່ ສີ່ ວິໄສທັດຫຼືກອບຄວາມເຂົ້າໃຈທີ່ສາມາດນຳມາໃຈ້ແຍກ/ກວດສອບເພື່ອໃຫ້ເຫັນ ຂະບວນ ການສື່ສານສຳພັນທີ່ເກີດຂຶ້ນໃນລະບົບນັ້ນໆ,ທີ່ເຫັນວ່າເປັນໃຈຄວາມສຳຄັນ ຂອງຄຳວ່າ “ການສົ່ງ ເສີມ”, ແລະ ອີກສອງປະເດັນທີ່ຕ້ອງເບິ່ງຕື່ມກໍຄື ການສື່ສານສຳພັນນັ້ນເກີດຂຶ້ນແນວ ໃດ! ແລະ ເປັນຫຍັງມັນຈຶ່ງເກີດຂຶ້ນ.

ກ) ການສື່ສານສຳພັນເກີດຂຶ້ນໃນລະບົບການສົ່ງເສີມແບບ”ປູ່ສອນຫຼານ” ແຕກຕ່າງກັບການມີສ່ວນຮ່ວມຢ່າງໃດ!

ປື້ມສົ່ງເສີມເມື່ອກ່ອນຫຼາຍສະບັບໄດ້ອະທິບາຍຮູບການສື່ສານສຳພັນແມ່ນການຈັດສົ່ງຂໍ້ຄວາມລະວ່າງຜູ້ສົ່ງ’sender’ໄປຫາຜູ້ຮັບ’receiver’. ໃນຮູບແບບດັ່ງກ່າວບົ່ງບອກວ່າຜູ້ສົ່ງແມ່ນບຸກຄົນທີ່ຢູ່ໃນການຈັດຕັ້ງຂອງລັດ,ອາດເປັນນັກວາງແຜນ,ນັກຄົ້ນຄ້ວາທົດລອງແລະນັກສົ່ງເສີມ, ສ່ວນຜູ້ຮັບແມ່ນຊາວກະສິກອນຊຶ່ງມັກເປັນຜູ້ທີ່ທຸກຍາກ,ຂາດການສຶກສາ. ໃນຮູບແບບດັ່ງກ່າວຍັງຊີ້ແຈງວ່າມີການສະທ້ອນກັບ’feedback’,ຊຶ່ງເປັນອັນຈະແຈ້ງວ່າການໄຫຼວຽນຂອງຂໍ້ຄວາມຈາກຜູ້ສົ່ງຫາຜູ້ຮັບນັ້ນ ແມ່ນ ໄລຍະເວລາແລະໄລຍະທາງເປັນສິ່ງທີ່ມີອິດຕິພົນຫຼາຍກ່ວາເລື່ອງອື່ນ, ກ່າວຄືຜູ້ ສົ່ງຈະເປັນຜູ້ຄວບຄຸມຂະບວນການສື່ສານສຳພັນແລະເປົ້າໝາຍຂອງການວິເຄາະເບິ່ງ”ການ ສະທ້ອນກັບ” ກໍ່ແມ່ນເພື່ອໃຫ້ຜູ້ສົ່ງໄດ້ມີການປະກອບຂໍ້ຄວາມແລະວິທີສົ່ງໃຫ້ມີປະສິດຕິພາບ.

ຮູບແບບການສົ່ງຂໍ້ຄວາມດັ່ງທີ່ໄດ້ກ່າວມານັ້ນແມ່ນມີຄວາມສຳພັນກັບແນວຄວາມຄິດທີ່ວ່ານັກສົ່ງເສີມແມ່ນເປັນຜູ້ເຊື່ອມຕໍ່(ຜູ້ນຳຂໍ້ຄວາມໄປ)ລະວ່າງນັກທົດລອງ(ຜູ້ສົ່ງ)ກັບຊາວກະສິ ກອນ(ຜູ້ຮັບ). ໂຄງການສົ່ງເສີມທີ່ນຳໄຂ້ຮູບການຖ່າຍທອດດັ່ງກ່າວໄດ້ຖືກອະທິບາຍວ່າເປັນ “ຮູບແບບ ປູ່ ສອນ ຫຼານ ຫຼື paternalism”. ອີກຄຳນຶ່ງກໍຄື “ຮູບແບບການສຳພັນລະວ່າງ “ ຄູ່ ສອນນັກ ຮຽນ”. ມີນັກຂຽນບາງທ່ານກໍ່ໃຫ້ຊື່ຮູບການດັ່ງກ່າວແມ່ນ ”ແບບເທິງລົງລຸ່ມ ຫຼື top-down” ເພື່ອ ການອະທິບາຍກອບຄວາມຄິດດັ່ງກ່າວ.

ໃນຫຼາຍໆປະເທດແນວຄິດການສົ່ງເສີມແບບ”ປູ່ ສອນ ຫຼານ”ໄດ້ຖືກປ່ຽນແທນດ້ວຍຮູບແບບການມີສ່ວນຮ່ວມ,ຊຶ່ງເປັນຮູບແບບທີ່ຖືສຳຄັນຕໍ່ຂໍ້ຄິດເຫັນ,ຄວາມຮັບຮູ້ຂອງຊາວບ້ານເທົ່າທຽມກັບຂອງນັກທົດລອງ ແລະ ນັກສົ່ງເສີມ. ຮູບແບບການມີສ່ວນຮ່ວມແມ່ນເນັ້ນໃສ່ການແລກປ່ຽນຂ່າວສານຂໍ້ມູນແລະຮ່ວມກັນຕັດສິນໃຈເອົາທາງເລືອກ. ສະນັ້ນ, ຄຳສັບ”ແບບມີການປະຕິສຳ

ພັນ” ແລະ “ແບບລຸ່ມ ຫາ ເທິງ bottom up” ຈຶ່ງຖືກນຳມາໄຊ້ເພື່ອອະທິບາຍກອບຄວາມຄິດເລົ່ານີ້.

ການພັດທະນາຮູບແບບການສົ່ງເສີມແບບມີສ່ວນຮ່ວມມີຄວາມຈຳເປັນຕ້ອງໄດ້ກວດກາຄືນຂະບວນການສື່ສານສຳພັນ. ມາຮອດປະຈຸບັນຍັງບໍ່ທັນມີການຊີ້ແຈງໃດໆເພື່ອປ່ຽນແທນຮູບແບບການນຳສົ່ງຂໍ້ຄວາມທີ່ໄດ້ກ່າວຂ້າງເທິງນັ້ນເທື່ອ. ແຕ່ຢ່າງໃດກໍດີຍັງມີຢູ່ສອງແນວຄວາມຄິດໄດ້ກາຍເປັນທີ່ຍອມຮັບຢ່າງແຜ່ຫຼາຍ:

- ການສື່ສານສຳພັນໃນລະບົບການສົ່ງເສີມແບບມີສ່ວນຮ່ວມຈະບໍ່ສາມາດນຳໄຊ້ເພື່ອອະທິບາຍໄດ້ໃນກໍລະນີທາກມີຫຼາຍກຸ່ມຜູ້ລິ້ງແລະຜູ້ຮັບຂໍ້ຄວາມ. ເນື່ອງຈາກວ່າກິດຈະກຳການສົ່ງເສີມເກີດມີຂຶ້ນຢູ່ໃນລະບົບການໃຫ້ຄວາມຮູ້ທີ່ປະກອບ ຈາກຫຼາຍພາກສ່ວນທີ່ເຮັດ ບົດບາດໜ້າທີ່ແຕກຕ່າງກັນ ແລະ ໃນເວລາທີ່ຕ່າງກັນ.
- ອີກຢ່າງນຶ່ງບາງພາກສ່ວນໃນລະບົບການໃຫ້ຄວາມຮູ້ນີ້ມີອິດຕິພົນສູງກ່ວາພາກສ່ວນອື່ນ, ດັ່ງນັ້ນການສື່ສານສຳພັນປົກກະຕິຈະກ່ຽວຂ້ອງກັບການຕໍ່ລອງຫຼາຍກ່ວາການນຳສົ່ງ. ຜົນທີ່ເກີດຂຶ້ນກໍ່ມັກຈະເປັນຂໍ້ຕົກລົງລະວ່າງພາກສ່ວນຕ່າງໆນັ້ນ, ຫາກບໍ່ແມ່ນຂໍ້ມູນຂ່າວສານເພື່ອການຮຽນຮູ້ທີ່ງ່າຍດາຍພໍເທົ່າໃດ.

ຂ) ເປັນຫຍັງການສື່ສານສຳພັນທີ່ເກີດຂຶ້ນຈຶ່ງມັກເປັນພຽງການຜັກດັມ
ຫາກບໍ່ແມ່ນໃຫ້ການສຶກສາ

ເຖິງແມ່ນວ່າໂຄງການສົ່ງເສີມຕ່າງໆມີເປົ້າໝາຍແຕກຕ່າງກັນແຕ່ກໍ່ສາມາດຈັດເຂົ້າເປັນສອງໝວດລັກສະນະພື້ນຖານເຊັ່ນ:

- ລະບົບການສື່ສານສຳພັນທີ່ມີເປົ້າໝາຍເພື່ອປ່ຽນພຶດຕິກຳຊາວຊົນນະບົດ;
- ລະບົບການສື່ສານສຳພັນທີ່ມີເປົ້າໝາຍເພື່ອປ່ຽນຄວາມຮັບຮູ້ຂອງຊາວຊົນນະບົດ.

ແນ່ນອນແລ້ວວ່າຄວາມຮັບຮູ້ແລະພຶດຕິກຳມີຄວາມກ່ຽວພັນກັນສະໝິດແໝ້ນ, ຖ້າສິ່ງນຶ່ງເກີດມີການປ່ຽນແປງກ່ອນ, ສິ່ງອື່ນກໍ່ຈະປ່ຽນແປງຕາມມາ. ແຕ່ວ່າຄວາມແຕກຕ່າງລະວ່າງສອງຢ່າງນີ້ສາມາດຊີ້ແຈງໃຫ້ທັນໄດ້ໃນຄຳຕອບຂອງຄຳຖາມສຳຄັນເຊັ່ນ: ໃຜເປັນຜູ້ກຳນົດວ່າກຳມະວິທີອັນໃດທີ່ຊາວຊົນນະບົດຕ້ອງນຳໄປໄຊ້ ແລະ ໃຜເປັນຜູ້ກຳນົດວ່າເຕັກໂນໂລຢີອັນໃດທີ່ເຂົາເຈົ້າຕ້ອງນຳໄຊ້, ໄຊ້ແນວໃດ? ໃຜເປັນຜູ້ກຳນົດວ່າເຂົາຕ້ອງຮ່ວມມືກັນແນວໃດ? ແລະກຳນົດເວລາໃນການ ປະຕິບັດກິດຈະກຳຄວນເປັນແນວໃດ??

ຖ້າຫາກຄຳຕອບຕໍ່ຄຳຖາມດັ່ງກ່າວຫາກແມ່ນຜູ້ອອກນະໂຍບາຍຂອງລັດຖະບານ ຫຼື ຜູ້ຄຸ້ມຄອງໂຄງການ ຫຼື ນັກຄົ້ນຄ້ວາທົດລອງແນ່ນອນວ່າເປົ້າໝາຍການສົ່ງເສີມແມ່ນເພື່ອປ່ຽນແປງພຶດຕິ

ກຳ. ຮູບແບບດັ່ງກ່າວໃນທັດສະນະສິ່ງເສີມໄດ້ຖືກອະທິບາຍຢ່າງແຜ່ຫຼາຍວ່າເປັນຮູບແບບ”ທິດນຳໃນການສິ່ງເສີມ”, ”ເສີມສ້າງການຕະຫຼາດ”, ແລະ “ການລະດົມຂົນຂວາຍ”.

ແຕ່ຖ້າຜູ້ຕອບຫາກເປັນຊາວກະສິກອນ ຫຼື ຊາວຊົນນະບົດບໍ່ວ່າ “ຍິງແລະຊາຍ” ກໍ່ເປັນອັນວ່າເປົ້າໝາຍການສິ່ງເສີມແມ່ນເພື່ອປ່ຽນແລະເສີມສ້າງຄວາມຮັບຮູ້. ເພາະຄວາມຮູ້ເລົ່ານັ້ນເປັນສິ່ງຊ່ວຍຊາວຊົນນະບົດໃນການຕັດສິນໃຈວ່າຈະເລືອກໄຊ້ກຳມະວິທີໃນການຜະລິດອັນໃດ, ໄຊ້ແບບໃດ?. ຮູບແບບດັ່ງກ່າວໃນທັດສະນະສິ່ງເສີມຮຽກກັນວ່າ ” ການສຶກສານອກລະບົບ” ແລະ “ການປູກຈິດສຳນຶກ”.

ຄ) ສີ່ແນວຄວາມຄິດ ແລະ ຕົວຢ່າງ

ລະບົບການສິ່ງເສີມໃດກໍ່ຕາມມັກຈະກ່າວເຖິງວ່າ “ການສື່ສານສຳພັນເກີດຂຶ້ນແນວໃດ” ແລະ “ເປັນຫຍັງມັນຈຶ່ງເກີດ” ແຕ່ນັ້ນບໍ່ໄດ້ໝາຍວ່າລະບົບສິ່ງເສີມ”ແບບປູ່ສອນຫຼານ” ເວລາໃດກໍ່ເປັນການຜັກດັນ ຫຼື ວ່າໂຄງການສິ່ງເສີມແບບມີສ່ວນຮ່ວມມີຄວາມຈຳເປັນຕ້ອງເປັນການໃຫ້ການສຶກສາຕະລອດໄປ. ເນື່ອງຈາກວ່າມັນມີ ສີ່ ອົງປະກອບສຳຄັນທີ່ເປັນໄປໄດ້ຊຶ່ງແຕ່ລະຢ່າງເປັນຕົວແທນໃຫ້ແກ່ກອບຄວາມຄິດທີ່ແຕກຕ່າງກັນເຊັ່ນ:

- ການຖ່າຍທອດເຕັກໂນໂລຢີ (ການຜັກດັນ + ແບບປູ່ສອນຫຼານ).
ແນວຄວາມຄິດນີ້ສະແດງອອກໃນຊ່ວງການລ້າອະນາມິຄົມແລະໄດ້ຍ້ອນຄືນມານຳໄຊ້ໃນຊ່ວງ 1970 ແລະ 1980 ຂະນະທີ່ລະບົບ T&V ໄດ້ຈັດຕັ້ງປະຕິບັດໃນທົ່ວອາຊີ. ການຖ່າຍທອດເຕັກໂນໂລຢີເປັນໄປໃນຮູບແບບ “ເທິງລົງລຸ່ມ” ໂດຍສຸມໃສ່ການໃຫ້ຂໍ້ແນະນຳເປັນອັນສະເພາະດ້ານກຳມະວິທີແກ່ຊາວກະສິກອນເພື່ອນຳໄປໄຊ້.
- ວຽກການແນະນຳ (ການຜັກດັນ+ການມີສ່ວນຮ່ວມ).
ແນວຄວາມຄິດນີ້ສາມາດເຫັນໄດ້ໃນເວລາທີ່ການຈັດຕັ້ງພາກລັດຫຼືບໍລິສັດທີ່ປຶກສາຕອບສະໜອງຕາມຄວາມຕ້ອງການຂອງຊາວກະສິກອນດ້ານເຕັກນິກ. ບາງຄັ້ງຍັງເກີດມີໃນຮູບແບບໂຄງການທີ່ອົງການຈັດຕັ້ງສາກົນ ແລະ NGOs ຄຸ້ມຄອງເອງຊຶ່ງມີການໄຊ້ຮູບແບບການມີສ່ວນຮ່ວມເພື່ອຊຸກຍູ້ການນຳໄຊ້ບັນດາເຕັກໂນໂລຢີທີ່ກຳນົດໄວ້ລ່ວງໜ້າແລ້ວ.
- ການພັດທະນາຊັບພະຍາກອນມະນຸດ (ໃຫ້ການສຶກສາ+ຮູບແບບປູ່ສອນຫຼານ). ແນວຄວາມຄິດນີ້ໄດ້ເກີດມີຂຶ້ນໃນຊ່ວງມີການສິ່ງເສີມໄລຍະຕົ້ນໃນຢູໂຣບ ແລະ ອາເມລິກາເໜືອໃນຂະນະທີ່ບັນດາມະຫາວິທະຍາໄລໄດ້ມີການຝຶກອົບຮົມຊາວຊົນນະບົດທີ່ເຫັນວ່າທຸກຍາກຫຼາຍເພື່ອໄດ້ເຂົ້າຮ່ວມຝຶກເຕັມສ່ວນ. ມາເຖິງປະຈຸບັນບັນດາວິທະຍາໄລຂຶ້ນກາງກໍ່ຍັງມີການນຳໄຊ້ກັບນັກຮຽນຝຶກງານຢູ່ໃນທົ່ວໂລກ., ທັງນີ້ກໍ່ຍ້ອນຮູບແບບການສອນໃນໂຮງຮຽນແມ່ນແບບ “ເທິງລົງລຸ່ມ” ແຕ່ເນື່ອງຈາກນັກສຶກສາຕ້ອງໄດ້ມີການຕັດສິນໃຈເອງໃນການນຳໄຊ້ຄວາມຮູ້ທີ່ໄດ້ຮັບນັ້ນໃຫ້ເກີດຜົນ!..

- ການເອື້ອອຳນວຍໃຫ້ເກີດອຳນາດຕໍ່ລອງ (ໃຫ້ການສຶກສາ+ການມີສ່ວນຮ່ວມ). ແນວຄວາມຄິດນີ້ແມ່ນກ່ຽວພັນກັບການແລກປ່ຽນປະສົບການລະວ່າງຊາວກະສິກອນ ດ້ວຍກັນ. ຄວາມຮັບຮູ້ຈະໄດ້ຮັບຜ່ານຂະບວນການກະຕຸ້ນປະຕິສຳພັນ ແລະ ຜູ້ເຂົ້າຮ່ວມ ຈະຖືກກະຕຸ້ນໃຫ້ເກີດການຕັດສິນໃຈເອງ. ຕົວຢ່າງທີ່ດີໃນອາຊີກໍ່ແມ່ນໂຄງການສ້າງໂຮງ ຮຽນຊາວນາ(FFS) ແລະ ການສ້າງເຕັກໂນໂລຢີແບບມີສ່ວນຮ່ວມ(PTD).

ສາມາດເວົ້າໄດ້ວ່າໄດ້ມີຫຼາຍຂໍ້ໂຕ້ຖຽງກ່ຽວຂ້ອງກັບກອບຄວາມຄິດແລະຊື່ຂອງຄຳວ່າ”ການສົ່ງເສີມ”ທີ່ຕ້ອງໄດ້ຍົກຂຶ້ນມາໃຫ້ເຫັນຊຶ່ງກ່ຽວພັນກັບ ສີ່ ແງ່ແນວຄວາມຄິດ. ມີບາງກຸ່ມຜູ້ຊ່ຽວຊານ ເຊື່ອວ່າການຕີຄວາມໝາຍຕ້ອງເນັ້ນໃສ່ໃຫ້ສະແດງເຖິງຮູບແບບການລະດົມຂົນຂວາຍ, ຂະນະ ອີກ ບາງກຸ່ມເຊື່ອວ່າຕ້ອງໃຫ້ກ່ຽວຂ້ອງກັບການໃຫ້ເຫັນວ່າ ເປັນກິດຈະກຳໃຫ້ ການສຶກສາແລະ ບາງ ກຸ່ມຍັງຍົກຂໍ້ຄິດເຫັນວ່າ”ການສົ່ງເສີມ” ແລະ “ ການມີສ່ວນຮ່ວມ” ເປັນສິ່ງ ທີ່ມີຄວາມໝາຍ ກົງກັນຂ້າມກັນ. ທັງໝົດນັ້ນແມ່ນມີເຫດຜົນທາງປັດສະຍາຢູ່ເບື້ອງໜຶ່ງ. ຢ່າງໃດ ກໍ່ດີ, ຈາກຈຸດຢືນ ໃນ ພາກ ປະຕິບັດແລ້ວເຫັນວ່າ ຂະບວນການສື່ສານສຳພັນໄດ້ເປັນສິ່ງບົ່ງບອກຮູບຮ່າງແທ້ຈິງ ຂອງ ແຕ່ລະ ແນວຄວາມຄິດສີ່ຢ່າງນັ້ນ ແລະ ໄດ້ມີການຮັບຮູ້ເປັນທາງການພາຍໃຕ້ກອບຄວາມ ຄິດ ໃນການ ສົ່ງເສີມໃນໄລຍະໜຶ່ງຢູ່ສ່ວນໃດນຶ່ງຂອງໂລກພວກເຮົາ. ຖ້າສັງຮວມແລ້ວສິ່ງທີ່ ເກີດໄດ້ ໃນພາກປະຕິບັດຈິງ ແຕ່ຫາກບໍ່ເປັນພຽງແຕ່ ອຸດົມການ ກໍ່ສາມາດເວົ້າໄດ້ວ່າ ກິດຈະກຳ ທັງໝົດ ເລົ່ານັ້ນ ແມ່ນ ການສົ່ງເສີມ.

1.1.5 ປະຫວັດການພັດທະນາ

ກ) ຕົ້ນກຳເນີດຂອງການສົ່ງເສີມ

ມະນຸດທັງຍິງແລະຊາຍໄດ້ມີການປູກພືດ ແລະ ລ້ຽງສັດມາແລ້ວກ່ວາ 10,000 ປີ. ຕະລອດຊ່ວງ ໄລຍະດັ່ງກ່າວຊາວກະສິກອນໄດ້ມີການດັດປັບເຕັກໂນໂລຢີ, ມີການປະເມີນຜົນທີ່ໄດ້ຮັບ ແລະ ທັງໄດ້ມີການແລກປ່ຽນບົດຮຽນພາຍໃນສາມະຊົກຊຸມຊົນດ້ວຍກັນ. ໂດຍສ່ວນໃຫຍ່ແລ້ວການ ສື່ສານສຳພັນແມ່ນເກີດຂຶ້ນໃນຮູບບອກເລົ່າສົນທະນາ, ແລະບາງສ່ວນຂໍ້ມູນທີ່ເປັນການບັນທຶກ ຂີດຂຽນແມ່ນໄດ້ເກີດຂຶ້ນພ້ອມໆກັບຊ່ວງທີ່ລະບົບການຂຽນມີການພັດທະນາຕົວຂຶ້ນມານັ້ນ.

ວິທີການຜະລິດກະສິກຳລະອຽດໄດ້ມີການຄົ້ນພົບໃນບັນທຶກຂອງຍຸກໂບຮານ”ເມໂສໂປຕາເມງ” ໃນ ປະເທດເອຢິບ ແລະ ປະເທດຈີນ ມາກ່ອນແລ້ວ ຫຼາຍກ່ວາ 3000 ປີ. ແຕ່ບໍ່ເປັນອັນປະຈັກ ແຈ້ງວ່າກິດຈະກຳການສົ່ງເສີມອັນໃດ,ເລີ່ມເກີດຂຶ້ນຢູ່ທີ່ໃດ?. ຢ່າງໃດກໍດີສິ່ງທີ່ປະຈັກແຈ້ງແມ່ນ ເສນາບໍດີຂອງຈີນ ໄດ້ມີການຂຽນນະໂຍບາຍການຜະລິດກະສິກຳ,ໄດ້ມີການຂຽນວິທີການຜະ ລິດ ແລະຂໍ້ແນະນຳຊາວກະສິກອນມາກ່ອນແລ້ວກ່ວາ 2,000 ປີ. ຕົວຢ່າງ: ປະມານ 800 ປີ ກ່ອນຄຣິດຕະການ, ເສນາບໍດີຜູ້ຮັບຜິດຊອບການກະສິກຳຂອງຮາຊວິງ ຈູ ໄດ້ມີການຈັດຕັ້ງສອນ ການປູກພືດໝູນວຽນ ແລະ ລະບົບການລະບາຍນ້ຳໃຫ້ແກ່ຊາວກະສິກອນຈີນ.ນອກນັ້ນອຳມາດ ດັ່ງກ່າວຍັງໄດ້ມີການມອບເຄື່ອງມື/ອຸປະກອນຈຳເປັນໃຫ້ຊາວກະສິກອນ¹¹.

ການສົ່ງເສີມທີ່ເປັນ ຮູບເປັນຮ່າງ ແບບໃໝ່ ໄດ້ເກີດມີຂຶ້ນທີ່ປະເທດ ໄອແລນ ໃນຊ່ວງກາງຂອງ ສັດຕະວັດທີ 19 ¹¹, ໂດຍສະເພາະໃນຊ່ວງ 1845-51 ຊຶ່ງເປັນຊ່ວງທີ່ຕົ້ນມັນຝລັ່ງຂອງຊາວ ໄອ ຣີສ ຖືກພະຍາດ ເຊື້ອລາ ທຳລາຍໜັກໜ່ວງ,ຕົກໃນພາວະຂາດແຄນ. ລັດຖະບານອັງກິດໄດ້ສັນ ຫາ ແລະມອບໝາຍໃຫ້ “ຜູ້ນຳພາປະຕິບັດ”ລົງກວດກາຕາມເຂດຊົນນະບົດແລະໃຫ້ການສອນ ແກ່ຊາວກະສິກອນປູກພືດອື່ນທົດແທນ. ວິທີການດັ່ງກ່າວໄດ້ສ້າງຄວາມສົນໃຈໃຫ້ແກ່ພະນັກ ງານລັດໃນເຢຍລະມັນທີ່ມີການລົງສິດສອນຊາວກະສິກອນເໝືອນກັນແຕ່ໃນອີກຮູບການນຶ່ງ. ໃນຊ່ວງທ້າຍຂອງສັດຕະວັດທີ19,ແນວຄິດດັ່ງ ກ່າວໄດ້ແຜ່ໄປເຖິງ ປະເທດ ແດນມາກ,ໂຮນລັງ, ອີຕາລີ ແລະ ຝຣັ່ງເສດ.

ຮູບແບບ”ການສົ່ງເສີມຈາກມະຫາວິທະຍາໄລ” ໄດ້ເລີ່ມດຳເນີນການຈາກ ມະຫາວິທະຍາໄລ ແຄມບຣິຊ ແລະ ອອກສະຟອດ ໃນ ປີ 1867 ເພື່ອເປັນການສະເໜີ ວິທີສອນກິດຈະກຳຕ່າງໆ ໃນການຂະຫຍາຍວຽກຢູ່ພາຍໃນຂອບເຂດພື້ນທີ່ຂອງມະຫາວິທະຍາໄລຄຸ້ມຄອງ. ຕໍ່ມາໃນຊ່ວງ ຕົ້ນສັດຕະວັດທີ 20 ກໍ່ມີການນຳໄຊ້ວິທີການດັ່ງກ່າວຢ່າງແຜ່ຫຼາຍຈາກບັນດາ ວິທະ ຍາໄລໃນ ປະເທດສະຫະລັດອະເມລິກາຢູ່ຕາມສະໂມສອນຊາວກະສິກອນ, ຈາກນັ້ນ ຄຳວ່າ “ບໍລິການ ສົ່ງເສີມ”ຈຶ່ງໄດ້ນຳໄຊ້ ເປັນ ຄຳນາມນຶ່ງ ທີ່ກາຍມາເປັນ ຊື່ ຂອງຮູບແບບ ແລະປະເພດ ວຽກທີ່ ພວກເຮົາໄດ້ມີການຮັບຮູ້ມາເຖິງປະຈຸບັນ.

ຂ) ສີ່ ໄລຍະຂະຫຍາຍຕົວຂອງການສົ່ງເສີມໃນ ອາຊີ

ການພັດທະນາວຽກບໍລິການສົ່ງເສີມໃນອາຊີຍຸກໃໝ່ຂອງແຕ່ລະປະເທດແມ່ນແຕກຕ່າງກັນໄປ. ສະນັ້ນ, ເພື່ອເປັນການເຫັນແຈ້ງໃນສິ່ງແຕກຕ່າງນັ້ນຈຶ່ງສັງຮວມໃຫ້ເຫັນຄວາມຕໍ່ເນື່ອງແຫ່ງ”ໄລຍະ ການຂະຫຍາຍຕົວ”ອອກເປັນສີ່ໄລຍະ

ການກະສິກຳໃນຊ່ວງເປັນຫົວເມືອງຂຶ້ນ:

ພາຍໄຕ້ອຳນາດຂອງອະນາໄມຄົມ, ສະຖານີການທົດລອງໄດ້ຖືກສ້າງຕັ້ງຂຶ້ນຢູ່ຫຼາຍໆປະເທດໃນ ອາຊີ. ເປົ້າໝາຍຕົ້ນຕໍຂອງການສ້າງຕັ້ງນັ້ນກໍ່ແມ່ນເພື່ອຮັບໄຊ້ການມີຜະລິດຕະພັນພືດເພື່ອສົ່ງ ອອກ ເຊັ່ນ: ຢາງພາລາ, ຊາ, ຝ້າຍ ແລະ ນໍ້າຕານ. ການໃຫ້ຄຳປຶກສາດ້ານເຕັກນິກແມ່ນຜ່ານຫົວ ໜ້າງານພາກສະໜາມ ແລະເຈົ້າຂອງພາມໃຫຍ່ໆ. ສ່ວນການຊຸກຍູ້ຊາວນາມ້ອຍຫຼືຜູ້ຜະລິດພໍ່ ຍັງຊີບນັ້ນແມ່ນມີມ້ອຍທີ່ສຸດ ເວັ້ນແຕ່ມີກໍລະນີສຸກເສີນທາງທຳມະຊາດ.

ການກະຈ່າຍວຽກສົ່ງເສີມແບບເທິງ ຫາ ລຸ່ມ(top-down):

ຫຼັງຈາກປະເທດມີເອກະລາດການຜະລິດທີ່ເປັນສິນຄ້າຍັງດຳເນີນການຈາກລະບົບທີ່ອະນາໄມຄົມ ສ້າງປະໄວ້ນັ້ນ, ມີການວາງຄາດໝາຍສູ້ຊົນໃນແຜນການ 5 ປີ, ມີຫຼາຍຂະແໜງການວິຊາສະ ເພາະໄດ້ເລີ່ມໃຫ້ຄວາມສຳຄັນໃນການຊ່ວຍເຫຼືອຜູ້ຜະລິດມ້ອຍທີ່ພໍ່ຍັງຊີບໂດຍການສະໜັບສະ ໜູນຈາກໂຄງການຊ່ວຍເຫຼືອຂອງຕ່າງປະເທດ

ການທ້ອນໂຮມວຽກສົ່ງເສີມແບບເທິງ ຫາ ລຸ່ມ(top-down). ໃນຊ່ວງຊຸມປີ 1970-80 ຮູບການ ສົ່ງເສີມແບບ(ຝຶກ-ຢັ້ງມຢາມ)ຫຼື (T&V)ໄດ້ຮັບການນຳສະເໜີໃຫ້ນຳໄຊ້ໂດຍ ທານະ ຄານໂລກ. ບັນດາອົງການຈັດຕັ້ງກ່ຽວຂ້ອງໄດ້ຖືກທ້ອນໂຮມເຂົ້າກັນເປັນລະບົບບໍລິການເຕັກນິກ ແຫ່ງຊາດ. ບັນດາຂໍ້ແນະນຳໄດ້ກະຈ່າຍສູ່ກຸ່ມຜູ້ຜະລິດຢ່າງຕໍ່ເນື່ອງ, ທັງນີ້ກໍ່ເພື່ອຊຸກຍູ້ການນຳໄຊ້ເຕັກໂນໂລ ຢີ ຕາມທົດສະດີ”ການປະຕິວັດຂຽວ”

ການກະຈ່າຍວຽກສົ່ງເສີມແບບ”ລຸ່ມຫາເທິງ”(bottom-Up).

ຂະນະທີ່ການສະໜອງງົບປະມານຈາກທານະຄານໂລກກ້າວສູ່ວາລະຢຸດສະຖັກ ຮູບການສົ່ງເສີມ ແບບ (T&V)ລົ້ມສະຫຼາຍໃນຫຼາຍປະເທດ, ເຫຼືອໄວ້ພຽງບາງສ່ວນຂອງວຽກໃນບັນດາແຜນງານ ທີ່ຍັງມີເງິນຊ່ວຍເຫຼືອຈາກແລ່ງຜູ້ໃຫ້ທຶນອື່ນໆ. ບົດບາດການປະຕິບັດຄາດໝາຍສູ້ຊົນຈາກແຜນ ການ ມາຈາກສູນກາງ ລົດລົງ. ການປະສານສົມທົບລະວ່າງແນວຄວາມຄິດ/ວິທີການສ້າງຄວາມ ຍືນ ຍົງ ແລະ ຄວາມສະເໝີພາບທາງສັງຄົມມີໝາກຜົນເຫັນໄດ້ຊັດເຈນໂດຍຮູບການມີສ່ວນ ຮ່ວມ ແລະ ໄດ້ເຂົ້າປ່ຽນແທນຮູບການສົ່ງເສີມແບບ” ເທິງ ຫາ ລຸ່ມ”

ຮູບແບບການສົ່ງເສີມ”ໄລຍະທີສີ່” ໄດ້ຖືກສ້າງຂຶ້ນໃນຫຼາຍປະເທດ ແລະ ພຽງຂະນະທີ່ມັນຖືກ ເລີ່ມຕົ້ນສ້າງຕົວຂຶ້ນໃນຫຼາຍສ່ວນຂອງໂລກກໍ່ເຫັນໄດ້ຈະແຈ້ງວ່າຮູບແບບການມີສ່ວນຮ່ວມມີທ່າ

ຂະຫຍາຍຕົວໄປອີກຫຼາຍໆປີຕໍ່ໜ້າ ແລະ ກໍ່ອາດເປັນລະບົບ/ຮູບແບບການສົ່ງເສີມກະສິກໍາໃນຍາວນານກໍ່ໄດ້ ຖ້າທຽບໃສ່ຜົນການສົ່ງເສີມທີ່ຜ່ານມາ 20 ກໍ່ວາປີ ເຖິງແມ່ນວ່າການສະ ໜັບສະໜູນໃນວຽກງານດັ່ງກ່າວຈາກອົງກອນຜູ້ໃຫ້ທຶນພາຍນອກມີນ້ອຍລົງ. ລະວ່າງອົງກອນການສຶກສາກໍ່ມີບາງພາກສ່ວນໄດ້ໃຫ້ທັດສະນະວ່າ: “ການສົ່ງເສີມກະສິກໍາ” ຄວນໄດ້ມີການຟື້ນຟູຕົບແຕ່ງຂຶ້ນຢ່າງເອົາຈິງເອົາຈັງຢ່າງເປັນອາຊີບ”¹⁰ ອີກບາງພາກສ່ວນ ກໍ່ໃຫ້ທັດສະນະວ່າ” ວຽກງານສົ່ງເສີມແມ່ນຕ້ອງທັນລົງສູ່ຫົວໜ່ວຍຂັ້ນເມືອງ, ໂດຍເນັ້ນການ ສ້າງ”ລະບົບຄວາມຮູ້ຄວາມສາມາດ” ແລະຕ້ອງເຫັນຊາວກະສິກອນນັ້ນເປັນຜູ້ທີ່ຊ່ຽວຊານ ຫາກບໍ່ແມ່ນພຽງເປັນຜູ້ຍອມຮັບເອົາເຕັກນິກໄປໄຊ້¹¹

1.1.6 ອົງປະກອບຂອງລະບົບການສົ່ງເສີມ

ຄຳວ່າ ‘ລະບົບ’ ແມ່ນການປະສານສຳພັນລະວ່າງອົງປະກອບຕ່າງໆທີ່ເຮັດໃຫ້ເກີດການດຳເນີນງານໄດ້ຢ່າງຄ່ອງຕົວ.ອົງປະກອບໃນລະບົບສົ່ງເສີມມີດັ່ງຕໍ່ໄປນີ້:

- ເປົ້າໝາຍ ແລະ ຈຸດປະສົງ:
ແມ່ນຂໍ້ຕົກລົງທີ່ເອກະພາບນຶ່ງສ້າງຂຶ້ນໃນຮູບແບບການຂຽນທີ່ບົ່ງບອກເຖິງວ່າລະບົບຫຼືສ່ວນໃດນຶ່ງໃນລະບົບນັ້ນຕ້ອງບັນລຸ. ເປົ້າໝາຍຈະມີຂອບເຂດກ້ວາງກ່ວາຈຸດປະສົງ
- ແຜນງານ ແລະ ໂຄງການ:
ແມ່ນເອກະສານສັງຮວມບັນດາກິດຈະກຳທີ່ຕ້ອງຈັດຕັ້ງປະຕິບັດໃຫ້ເກີດຜົນສຳເລັດຕາມຈຸກປະສົງ/ຄາດໝາຍພາຍ ໃນກຳນົດເວລາໃດນຶ່ງໂດຍຜ່ານການອະນຸມັດເປັນທາງການ. ໂຄງການຈະມີຂອບເຂດເວລາ,ກອບການປະຕິບັດສິນ/ແຄບກ່ວາແຜນງານ.
- ຂັບພະຍາກອນມະນຸດ: ແມ່ນບັນດາບຸກຄົນທີ່ຈັດຕັ້ງປະຕິບັດກິດຈະກຳຕ່າງໆໃນລະບົບ, ຮວມທັງຂີດຄວາມສາມາດ,ປະສົບການແລະຂະບວນການປະຕິບັດຂອງກຸ່ມຄົນເລົ່ານັ້ນ. ໃນລະບົບການສົ່ງເສີມແມ່ນພະນັກງານໃນອົງກອນສົ່ງເສີມ, ໂຄງການສົ່ງເສີມຮວມທັງການມີສ່ວນຮ່ວມຂອງຊາວກະສິກອນເປົ້າໝາຍ.
- ໂຄງຮ່າງການຈັດຕັ້ງ:
ແມ່ນການຈັດວາງບຸກຄະລາກອນເຂົ້າໃນຕຳແໜ່ງງານໂດຍກຳນົດຂອບເຂດສິດ, ໜ້າທີ່ຮັບຜິດຊອບທີ່ຊັດເຈນຮວມທັງວິທີການປະສານສົມທົບ.
- ຂະບວນການວາງແຜນແລະການຄຸ້ມຄອງ:
ແມ່ນຄວາມຕໍ່ເນື່ອງຂອງບັນດາຂັ້ນຕອນທີ່ເປັນທາງການເພື່ອການຕັດສິນໃຈ,ປະສານສົມທົບ ແລະການຈັດຕັ້ງປະຕິບັດກິດຈະກຳຂອງອົງກອນ
- ກົນໄກທາງດ້ານການເງິນ: ແມ່ນແລ່ງທຶນ,ຮູບແບບການຈັດວາງທຶນ ແລະ ລະບຽບການໃນການໄຊ້ຈ່າຍຕ່າງໆ.

- ຍຸດທະສາດ: ແມ່ນຮູບແບບການປະສົມປະສານບັນດາວິທະຍາວິທີ ທີ່ ເປັນການເອື້ອອໍານວຍໃຫ້ແກ່ການປະຕິບັດກິດຈະກຳໃຫ້ບັນລຸຕາມເປົ້າໝາຍທີ່ວາງໄວ້
- ວິທີການສົ່ງເສີມ: ແມ່ນການຈັດກຸ່ມກິດຈະກຳທີ່ມີຄວາມແຕກຕ່າງກັນໃນທາງປະຕິບັດ, ຊຶ່ງໃນນັ້ນຈະມີຮູບການສື່ສານສຳພັນເປັນອັນສະເພາະ (ເຊັ່ນ: ຂະໜາດກິດຈະກຳ ແລະ ອຸປະກອນທີ່ຕ້ອງນຳໄຊ້).
- ກິດຈະກຳ: ແມ່ນໜ້າວຽກ ແລະ ຄວາມພະຍາຍາມປະຕິບັດຂອງບຸກຄົນ/ກຸ່ມຄົນໂດຍມີວິທີການສະ ເພາະເຈາະຈົງ.
- ວິຊາສະເພາະ: ແມ່ນຂໍ້ຄວາມເນື້ອໃນທາງເຕັກນິກທີ່ກ່ຽວຂ້ອງກັບການ ນຳໄຊ້ ເຕັກໂນໂລຢີເຂົ້າໃນກິດຈະກຳນັ້ນໆ

1.1.7 ເປົ້າໝາຍສະເພາະຂອງການສົ່ງເສີມ

ເປົ້າໝາຍແມ່ນຈຸດເລີ່ມຕົ້ນສຳລັບການວາງແຜນແລະການຄຸ້ມຄອງໃນວຽກສົ່ງເສີມ. ການກຳນົດເປົ້າໝາຍແມ່ນມີຫຼາຍລະດັບ: ນະໂຍບາຍການພັດທະນາລະດັບຊາດ, ແຜນພັດທະນາລະດັບ ທ້ອງຖິ່ນ ແລະ ຈຸດປະສົງລະດັບໂຄງການ. ຖັດລົງໄປກ່ວານັ້ນແມ່ນເປົ້າໝາຍການສົ່ງເສີມສະເພາະພຶດຕິການສົ່ງເສີມດ້ານການປ່າໄມ້:

ຂະແໜງການ	ນະໂຍບາຍ
ກະສິກຳ ແລະ ການຜະລິດສະບຽງ	• ປັບປຸງການຄ້າປະກັນສະບຽງແຫ່ງຊາດ
	• ຜະລິດວັດຖຸດິບສະໜອງອຸດສະຫະກຳ
	• ລົດຜ່ອນການນຳເຂົ້າ/ປັບປຸງຂາດດູນທາງການຄ້າ
ການຄຸ້ມຄອງຊັບພະຍາກອນທຳມະຊາດ	• ຍົກສູງຄວາມຍືນຍົງຂອງການຜະລິດ
	• ລົດຜ່ອນການແກ່ງແຍ້ງໃນການນຳໄຊ້ຊັບພະຍາກອນ
	• ຮັກສາຊີວະນາໆພັນ/ປ້ອງກັນໄພທຳມະຊາດ
ການພັດທະນາຊຸມຊົນ	• ປັບປຸງຊີວິດການເປັນຢູ່ຂອງຊາວຊົນນະບົດ
	• ຂະຫຍາຍການມີວຽກເຮັດງານທຳ
	• ເພີ່ມທະວີຄວາມເປັນເຈົ້າການ/ການພັດທະນາອົງກອນ

ໃນນີ້ຈະເຫັນວ່າມີຄວາມສຳພັນທີ່ສະໜິດແໜ້ນລະວ່າໆແນວຄວາມຄິດໃນການສົ່ງເສີມໃນ ຂໍ້ 1.1.4 ຂ້າງເທິງ ແລະ ເປົ້າໝາຍທີ່ກຳນົດໂດຍລັດຖະບານຫຼືອົງກອນຜູ້ໃຫ້ທຶນ. ທັງສອງຢ່າງບໍ່ວ່າແນວຄວາມຄິດ ແລະ ເປົ້າໝາຍແມ່ນສະທ້ອນໃຫ້ເຫັນເຖິງການຈັດຕັ້ງນັ້ນໆວ່າມີທັດສະນະຢ່າງໃດຕໍ່ບົດບາດ ໜ້າທີ່ຂອງ ຕົນ ແລະ ຕໍ່ປະຊາຊົນຊາວຊົນນະບົດ

ຮູບແບບການຊຸກຍູ້, ຂົນຂວາຍຢູ່ໃນວຽກສົ່ງເສີມແລ້ວແມ່ນມີສ່ວນກ່ຽວຂ້ອງກັບການເຮັດໃຫ້ບັນລຸເປົ້າໝາຍທີ່ຕັ້ງໄວ້ເປັນຕົວເລກສູ້ຊົນໃນແຜນພັດທະນາໄລຍະກາງເປັນສຳຄັນ. ຕົວຢ່າງ: ເມື່ອ

ລັດຖະບານຕັ້ງເປົ້າໝາຍວ່າຕ້ອງຍົກຜະລິດຕະພາບການປູກເຂົ້າຂຶ້ນໃຫ້ໄດ້ໃນລະດັບເບີເຊັນໃດ ນຶ່ງໃນຊ່ວງ ຫ້າປີຕໍ່ໜ້າ, ພາລະກິດຂອງການສົ່ງເສີມກໍ່ຄືການສ້າງຂີດຄວາມສາມາດໃນການກະ ຈ່າຍເຕັກໂນໂລຢີທີ່ພາກສ່ວນຄົ້ນຄວ້າທົດລອງຄິດວ່າສາມາດນຳໄຊ້ໄດ້ເພື່ອໃຫ້ບັນລຸໄດ້ຕາມ ຄາດໝາຍ. ແຕ່ເມື່ອໃດທີ່ເປົ້າໝາຍຫາກກ້ວາງກວ່າ, ກຳນົດໃນໄລຍະຍາວກ່ວາ ວຽກການສົ່ງ ເສີມກໍ່ຈະ ບໍ່ໄດ້ຖືສຳຄັນການຊຸກຍູ້, ຂົນຂວາຍ ແຕ່ຈຳຕ້ອງເນັ້ນການໃຫ້ການສຶກສາເປັນອັນກົກ. ຕົວຢ່າງ: ຖ້າລັດຖະບານກຳນົດວ່າຕ້ອງຢູ່ແຮງການຜະລິດກະສິກຳແບບຍືນຍົງດ້ວຍຫຼາຍຮູບ ການ, ພາລະກິດຂອງການສົ່ງເສີມກໍ່ອາດເນັ້ນໃສ່ການຊ່ວຍໃຫ້ຜູ້ຜະລິດສາມາດວິເຄາະຫາສິ່ງທີ່ ເປັນອຸປະສັກ ແລະ ໂອກາດໃນການພື້ນຟູຕ່າງໆເພື່ອໃຫ້ສາມາດຕັດສິນໃຈວ່າຈະເລືອກປູກພືດ ຫຍັງ ແລະ ດ້ວຍວິທີການໃດ?

1.2 ຍຸດທະສາດໃນການສົ່ງເສີມ

1.2.1 ພາບລວມ

ໃນພາກນີ້ຈະໄດ້ເບິ່ງລົງເລິກວ່າກິດຈະກຳການສົ່ງເສີມຖືກຈັດຕັ້ງຄຸ້ມຄອງແນວໃດເພື່ອໃຫ້ບັນລຸ ຕາມຄາດໝາຍວ່າໄວ້.

ເກືອບວ່າໃນທຸກປະເທດຢ່າງນ້ອຍຈະມີນຶ່ງກົມໃນການຈັດຕັ້ງພື້ນຖານຂອງລັດເປັນຜູ້ຮັບຜິດ ຊອບວຽກບໍລິການ ວຽກສົ່ງເສີມໄປສູ່ຊາວຊົນນະບົດ. ໃນບາງກໍລະນີແມ່ນມີຫຼາຍກົມທີ່ມີການ ແບ່ງຄວາມຮັບຜິດຊອບສະເພາະວຽກງານ: ການສົ່ງເສີມປູກພືດ, ສົ່ງເສີມລ້ຽງສັດ ແລະ ການປາ ມົງ. ນອກນັ້ນ, ອົງການຈັດຕັ້ງອື່ນເຊັ່ນມະຫາວິທະຍາໄລ, ສະຖານີທົດລອງ ແລະ NGOs ປົກກະ ຕິກໍ່ ຈະເຮັດກິດຈະກຳການສົ່ງເສີມເປັນໜ້າທີ່ອັນດັບສອງຂອງຕົນ.

ເຖິງຈະເປັນໜ້າທີ່ອັນນຶ່ງ ຫຼື ສອງກໍ່ຕາມວຽກສົ່ງເສີມຍັງເປັນກິດຈະກຳປົກກະຕິຕໍ່ເນື່ອງໃນທາງ ປະຕິບັດທີ່ມີ ຄວາມແຕກຕ່າງກັນໄປລະວ່າງເຂດນຶ່ງກັບອີກເຂດນຶ່ງ, ລະວ່າງປີ ຕໍ່ປີ , ຂະນະທີ່ ອີກບາງກໍລະນີ ຍັງກຳນົດເປັນແຜນງານ/ໂຄງການທີ່ມີຈຸດປະສົງຄາດໝາຍແລະຂອບເຂດເວລາ ສະເພາະ.

ໄດ້ມີການກ່າວເຖິງມາແລ້ວວ່າສະຖາບັນການສົ່ງເສີມແລະ ແຜນງານຕ່າງໆມີລັກສະນະຫຼາກ ຫຼາຍແຕ່ກໍ່ສາມາດສັງຮວມໃນຮູບຍຸດທະສາດດັ່ງທີ່ຈະໄດ້ລະບຸຕໍ່ໄປນີ້:

1.2.2 ການ ລະດົມ, ຊຸກຍູ້ທົ່ວໄປ

ຍຸດທະສາດນີ້ແມ່ນມີການນຳໄຊ້ທົ່ວໄປກ່ອນມີການນຳສະເໜີຮູບການສົ່ງເສີມ ແບບT&V. ໃນ

ເວລານັ້ນລັດຖະບານໄດ້ນຳໄຊ້ພະນັກງານພາກສະໜາມຫຼາຍສາຂາວິຊາເພື່ອເຮັດວຽກສົ່ງເສີມຮວມທັງໜ້າທີ່ອື່ນເຊັ່ນ:

- ການສະໜອງປັດໃຈການຜະລິດເຊັ່ນ: ແນວພັນ, ສິນເຊື້ອ ແລະ ຜຸ່ນ/ຢາເຄມີ;
- ໃຫ້ບໍລິການໃນການສັກຢາວັກຊີນສັດລ້ຽງ ແລະ ກວດສອບດິນ;
- ຈັດຕັ້ງກຸ່ມຜູ້ໄຊ້ນໍ້າ ແລະ ສະຫາກອນ;
- ວຽກລະບຽບການເຊັນການກັກກັນພືດ ແລະ ໃຫ້ຄຳປຶກສາດ້ານການຕະຫລາດ;
- ເກັບກຳ ສັງຮວມຂໍ້ມູນສະຖິຕິ ການຜະລິດ ແລະ ການນຳໄຊ້ທີ່ດິນ.
- ເປັນຂົວຕໍ່ລະວ່າງປະຊາຊົນ ກັບພາກລັດ(ເຊັ່ນ: ປະກາດການເລືອກຕັ້ງ ແລະ ການຮັກສາສຸກກະພາບ)

ນັ້ນເປັນຍຸດທະສາດທີ່ມີເງື່ອນໄຂຕ້ອງນຳໄຊ້ ໃນຂະນະທີ່: ກ.) ມີເປົ້າໝາຍເພື່ອຍົກສະມັດຕະພາບການຜະລິດໂດຍຜ່ານການກະຈ່າຍເຕັກໂນໂລຢີ ແລະ ຂ.) ເປັນກິດຈະກຳທີ່ປະຕິບັດຢູ່ເຂດທີ່ຫຍຸ້ງຍາກກໍ່ທັນມີພາກສ່ວນໃດ(ເອກະຊົນ)ເຂົ້າໄປບໍລິການ. ໂດຍສະເພາະແລ້ວຍຸດທະສາດນີ້ມີສາຍພົວພັນກັນດ້ານແຜນການຢູ່ສີ່ຂັ້ນຕອນ:

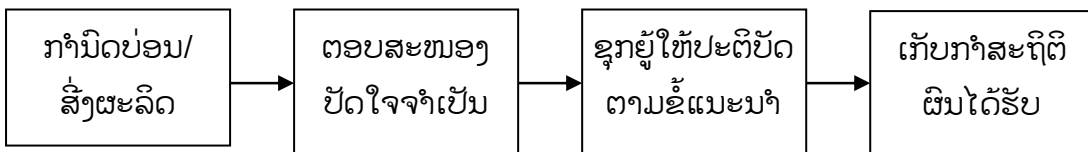

ຍຸດທະສາດດັ່ງກ່າວມີຈຸດບົກພ່ອງຫຼາຍຢ່າງ. ອັນທີ່ນຶ່ງ, ພາກລັດໃນບາງປະເທດບໍ່ສາມາດສະໜອງປັດໃຈການຜະລິດໄດ້ຫຼືບໍ່ກໍ່ຊາວກະສິກອນຂັດຂ້ອງຕໍ່ຄຸນນະພາບຂອງປັດໃຈ, ຈັດສົ່ງໃຫ້ຂັກຂ້າ ແລະ ຄວາມບໍ່ຊື່ສັດຂອງເຈົ້າໜ້າທີ່. ຍິ່ງໄປກ່ວານັ້ນມັນຍັງເປັນການສະໜອງແບບຜູກຂາດ ແລະ ຍັງເປັນການສະກັດກັ້ນພາກສ່ວນເອກະຊົນທີ່ມີຄວາມອາດສາມາດເຮັດໄດ້ດີກ່ວາ.

ອີກບັນຫາອື່ນທີ່ມີໃນຍຸດທະສາດນີ້ແມ່ນ, ເຖິງມີພະນັກງານມາຈາກຫຼາຍສາຂາວິຊາ ແຕ່ກໍ່ໄຊ້ເວລານ້ອຍທີ່ສຸດໃຫ້ແກ່ກິດຈະກຳທີ່ເປັນການສຶກສາເພີ່ມຄວາມຮູ້/ສາມາດ, ດັ່ງນັ້ນຜົນທີ່ໄດ້ຮັບກໍ່ຄືມີພຽງແຕ່ຄອບຄົວມີຖານະດີ ທີ່ໄດ້ຮັບຄຳແນະນຳ. ເວລາທີ່ມີການແນະນຳກໍ່ເປັນໄປໃນຮູບແບບນຳສະເໜີປະລິມານ/ວິທີການທີ່ຕ້ອງນຳໄຊ້ປັດໃຈການຜະລິດ, ແຕ່ຫາກບໍ່ແມ່ນການເຮັດໃຫ້ຊາວກະສິກອນສາມາດວິເຄາະວິໃຈໃຫ້ເຫັນບັນຫາ, ທ່າແຮງທີ່ເຂົາເຈົ້າມີ

1.2.3 ການສົ່ງເສີມທີ່ເນັ້ນຜະລິດໃຫ້ເປັນສິນຄ້າ

ການສົ່ງເສີມການຜະລິດໃຫ້ເປັນສິນຄ້າໄດ້ເປັນການສັງຮວມເອົາການບໍລິການດ້ານເຕັກນິກເຂົ້າ

ສູ່ການປູກພືດດ່ຽວ. ຍຸດທະສາດດັ່ງກ່າວມັກຈະນຳໄຊ້ໃນການຜະລິດພືດເພື່ອສົ່ງອອກເຊັ່ນ: ຢາງພາລາ, ຊາ, ຝ້າຍ, ນໍ້າຕານ ແລະ ບໍ່.

ສອງຈຸດພິເສດສຳຄັນຂອງຍຸດທະສາດນີ້ມີຄື: ຢາງທີ່ນຶ່ງການສົ່ງເສີມທີ່ເນັ້ນເພື່ອຜະລິດເປັນສິນຄ້າ ປົກກະຕິເປັນສ່ວນນຶ່ງຂອງການຜະລິດແບບຜູກພັນ. ຊາວກະສິກອນຕ້ອງໄດ້ມີການເຊັນຂໍ້ສັນຍາກັບຜູ້ເກັບຂີ້, ບໍລິສັດປຸງແຕ່ງ ຫຼື ໃນຊ່ວງໃກ້ໆນີ້ກໍ່ແມ່ນການຄ້າລາຍໃຫຍ່ເຊັ່ນຊຸບເປີມາກເກດ. ພາຍໄຕ້ສັນຍານັ້ນຊາວກະສິກອນຈະໄດ້ຮັບການສະໜອງປັດໃຈໃຫ້(ມັກຈະເປັນໃນຮູບສິນເຊື້ອ)ແລະຈະມີການລະບຸລາຄາທີ່ຈະຊື້ໄວ້ໃນສັນຍາ. ຊາວກະສິກອນຕ້ອງໄຊ້ແນວພັນແລະເຕັກນິກທີ່ກຳນົດໃຫ້ໂດຍຜູ້ທີ່ຈະຊື້ ແລະທ້າມຂາຍໃຫ້ແກ່ພາກສ່ວນອື່ນ. ການຜະລິດແບບສັນຍາຜູກພັນນີ້ໄດ້ນຳໄຊ້ໃນການຜະລິດນໍ້າຕານໃນ ອາຊີມາແລ້ວກ່ວາ 100 ປີ. ໃນຊຸມປີກ່ອນໜ້າມ່ຽມນີ້ກໍ່ມີການນຳໄຊ້ທີ່ແຜ່ຫຼາຍໃນການລ້ຽງສັດປີກແລະອາດມີການແຜ່ໄປສູ່ການຜະລິດພືດຜັກສຳຄັນໆອີກດ້ວຍ(ຊຶ່ງມີບາງບ່ອນໃນ ຢູໂຣບມີການນຳໄຊ້ແລ້ວ)

ປະການທີສອງເຫັນວ່າການສົ່ງເສີມທີ່ເນັ້ນການຜະລິດເປັນສິນຄ້ານີ້ປົກກະຕິມີການພົວພັນກັບການຄົ້ນຄ້ວາທົດລອງ. ແນວພັນ, ຂັ້ນຕອນທາງເຕັກນິກໃນການຜະລິດແມ່ນຖືກພັດທະນາຂຶ້ນໂດຍອົງກອນດັ່ງກ່າວນັ້ນຈະຖືກນຳໄປໃຫ້ຊາວກະສິກອນ. ຜົນອອກມາກໍ່ຄືຂໍ້ມູນທາງເຕັກນິກທີ່ຊາວກະສິກອນໄດ້ຮັບ ແມ່ນມີລະດັບສູງເກີນໄປ, ເຖິງແມ່ນວ່າເປັນພຽງຫົວຂໍ້ອັນໃດອັນນຶ່ງຫຼືເລື່ອງໃດນຶ່ງກໍ່ຕາມ ແຕ່ມີ ຄວາມສຳຄັນສຳລັບບໍລິສັດທີ່ຈະຮັບຂີ້.

ການຜະລິດແບບສັນຍາຜູກພັນ ແລະ ການສົ່ງເສີມທີ່ເນັ້ນການຜະລິດເປັນສິນຄ້າປົກກະຕິມີຜະລິດຕະຜົນສູງ ແລະ ຊາວກະສິກອນໄດ້ຮັບປະໂຫຍດດ້ານການເງິນທີ່ໝັ້ນຄົງໂດຍມີການຄ້າປະກັນລາຄາໄວ້, ແຕ່ກໍ່ມີສອງປະເດັນບັນຫາເກີດຂຶ້ນ:

- ຊາວກະສິກອນຂາດອຳນາດໃນການຕັດສິນໃຈແລະຕໍ່ລອງ, ກາຍເປັນພຽງຜູ້ໄຊ້ແຮງງານໃນເນື້ອທີ່ດິນກະສິກຳຂອງຕົນເອງ
- ຜົນປະໂຫຍດຂອງຜູ້ຜະລິດຖືກຜູກມັດໂດຍລະບົບຜູກຂາດຂອງຜູ້ຊື້ ແລະຊາວກະສິກອນໄດ້ກາຍ ເປັນລູກໜີ້ປະຈຳໃນທີ່ສຸດ

1.2.4 ການບໍລິການດ້ານທີ່ປຶກສາ

ແຕກຕ່າງກັບສອງຍຸດທະສາດກ່ອນນີ້ຄື ການບໍລິການດ້ານທີ່ປຶກສາແມ່ນເນັ້ນໃສ່ການສະໜອງຂໍ້ມູນໃຫ້ ຫຼາຍກ່ວາການສະໜອງປັດໃຈເຊັ່ນໃຫ້ສິນເຊື້ອແລະວັດຖຸພັນທາງເຄມີ. ໃນບາງກໍລະນີການໃຫ້ຄຳປຶກສາແມ່ນດຳເນີນການກັບລາຍຄອບຄົວຜູ້ຜະລິດ ແລະບາງກໍລະນີດຳເນີນການເປັນກຸ່ມຜູ້ຜະລິດ.

ການບໍລິການດ້ານທີ່ປຶກສາແມ່ນແຜ່ຫຼາຍໃນຢູໂຣບ. ການບໍລິການດັ່ງກ່າວໄດ້ເລີ່ມຈາກພາກລັດຕໍ່ມາກໍ່ໄດ້ຫັນໄປສູ່ພາກເອກະຊົນ. ນອກນັ້ນ, ບາງບໍລິສັດທີ່ປຶກສາຍັງມີການດຳເນີນການເພື່ອຮັກສາສະເຖີຍລະພາບການຜະລິດຂອງບາງປະເພດຜູ້ຜະລິດ(ເຊັ່ນ: ຜູ້ຜະລິດທີ່ໄຊ້ເຮືອນແກ້ວ, ຜູ້

ຜະລິດ ຜະລິດຕະພັນນົມ). ຜົນອອກມາກໍ່ຄື ຊາວກະສິກອນໃນຫຼາຍປະເທດຂອງຢູໂຣບພໍໃຈ ຈ່າຍຄ່າການສະໜອງຂໍ້ມູນ ເໝືອນກັບການຈ່າຍຄ່າປັດໃຈການຜະລິດ. ບັນດາຂໍ້ມູນທີ່ໄດ້ຮັບ ອາດ ກ່ຽວກັບເຕັກນິກການຜະລິດ, ການເງິນ ແລະ ລະບົບການກ່ຽວຂ້ອງ ແລະ ຜູ້ທີ່ໄດ້ຮັບ ເລືອກເປັນທີ່ປຶກສາແມ່ນເປັນຜູ້ທີ່ຜ່ານປະສົບການ, ການຝຶກຝົນເປັນຢ່າງດີເພື່ອຕອບສະໜອງ ໄດ້ຕາມສິ່ງທີ່ຊາວກະສິກອນຕ້ອງການ.

ຍັງມີຮູບແບບທີ່ແຕກຕ່າງໃນການເຮັດວຽກທີ່ປຶກສາທີ່ບັນດາໂຄງການພັດທະນານຳໄຊ້ໃນອາຊີ. ມີຫຼາຍໂຄງການໄຊ້ຮູບແບບການມີສ່ວນຮ່ວມເພື່ອຊຸກຍູ້ການເຮັດຜຸ່ນບົ່ມ, ການລ້ຽງປາ, ການປູກ ເຫັດ, ການສັກຢາວັກຊີນສັດປີກແລະ ອື່ນໆ. ໃນຂະນະດຽວກັນ, ໂຄງການເລົ່ານັ້ນກໍ່ເປັນສ່ວນນຶ່ງ ໃນການພັດທະນາຊຸມຊົນ(ເບິ່ງເພີ່ມໃນຂໍ້ 1.2.6), ແຕ່ການແກ້ໄຂຕໍ່ບັນຫາຕ່າງໆເລົ່ານັ້ນແມ່ນ ຖືກອອກແບບໂດຍຊ່ຽວຊານພາຍນອກ. ຊ່ຽວຊານພາຍນອກເລົ່ານັ້ນກໍ່ເຮັດແຕ່ໜ້າທີ່ຜູ້ຊ່ຽວຊານ ຫາກບໍ່ແມ່ນຜູ້ເອື້ອອຳນວຍການຮຽນຮູ້; ແລະສິ່ງນີ້ເອງໄດ້ເຮັດໃຫ້ຮູບແບບດັ່ງກ່າວມີຄວາມຄ້າຍ ຄຽງກັນກັບຮູບແບບທີ່ໄຊ້ໃນຢູໂຣບ.

ທັງສອງກໍລະນີ, ມີຄວາມຈຳເປັນຕ້ອງມີປະຕິສຳພັນໃນລະດັບສູງລະວ່າງຊາວກະສິກອນແລະທີ່ ປຶກສາເຂົາເຈົ້າ, ທັງນີ້ກໍ່ເພື່ອໃຫ້ເກີດຄວາມແນ່ໃຈວ່າຂໍ້ມູນນັ້ນສອດຄ່ອງກັບພື້ນຖານການຜະລິດ ຕ້ອງການ. ຍິ່ງໄປກ່ວານັ້ນໃນກະໂຕຂະບວນການດຳເນີນການນັ້ນມັນຍັງເປັນການໃຫ້ຄຳ ຕອບ ຕໍ່ບັນຫາທີ່ຮີບດ່ວນຂອງຊາວກະສິກອນໄດ້ໄວ ແທນທີ່ຈະເປັນການພັດທະນາຂີດຄວາມສາມາດ ອັນແນ່ນອນໃນການແກ້ບັນຫາໂດຍຊາວກະສິກອນເອົາເອງ. ໂດຍວິທີການດັ່ງກ່າວ, ການ ບໍລິ ການດ້ານທີ່ປຶກສາແມ່ນ ສາມາດ ສ້າງຜົນຮັບໃນທາງປະຕິບັດຂຶ້ນ ໃນຮູບການ ‘ຂຶ້ນກັບ’ ລະວ່າງ ຊາວກະສິກອນກັບທີ່ປຶກສາຈາກພາຍນອກ, ໂດຍສະເພາະຊາວກະສິກອນທີ່ເປັນລູກຄ້າແລ້ວນັ້ນ ແທນທີ່ເຂົາເຈົ້າຈະກາຍເປັນຜູ້ຊ່ຽວຊານເອົາເອງໄດ້.

1.2.5 ຮູບການ ແບບ ຝຶກອົບຮົມ ແລະ ຍ້ຽມຢາມ(T&V)t

ເລີ່ມເກີດຂຶ້ນໃນປີ 1975, ຮູບແບບນີ້ໄດ້ກາຍເປັນຍຸດທະສາດສຳຄັນສຳລັບການສົ່ງເສີມກະສິ ກຳ ໃນພາກ ພື້ນອາຊີໃຕ້ ແລະອາຊີຕາເວັນອອກສ່ຽງໃຕ້. ມັນໄດ້ຖືກອອກແບບທີ່ເນັ້ນໃສ່ເພື່ອ ແກ້ໄຂຈຸດບົກພ່ອງໃນການໃຫ້ບໍລິການທີ່ມີໃນຊ່ວງເວລານັ້ນຄື:

- ມີການແຍກເປັນພາກສ່ວນໃຫ້ການບໍລິການ(ມີຫຼາຍອົງກອນທີ່ເຮັດວຽກສົ່ງເສີມ)
- ສາລະພັດໜ້າວຽກ(ພະນັກງານສົ່ງເສີມເຮັດຫຼາຍໜ້າທີ່)
- ບໍ່ມີການວາງແຜນແລະຄຸ້ມຄອງທີ່ເປັນລະບົບ(ກິດຈະກຳສ່ວນຫຼາຍເຮັດເພື່ອແກ້ໄຂສະ ເພາະໜ້າ)

- ຂອບເຂດພື້ນທີ່ວຽກສົ່ງເສີມທີ່ກວມເອົາໄດ້ມີຈຳກັດ(ພະນັກງານສະໜາມບໍ່ພຽງພໍແລະ ການຕິດຕາມກວດກາມີນ້ອຍ)
- ລະດັບແລະປະສິບການຂອງພະນັກງານສະໜາມຕ່ຳ(ບໍ່ໄດ້ຮັບການຝຶກທີ່ດີມາກ່ອນຮວມ ທັງບໍ່ໄດ້ຍົກລະດັບຄວາມຮັບຮູ້ອັນໃໝ່)

ໂດຍມີການສະໜອງງົບປະມານຈາກທານະຄານໂລກ,ລະບົບໃໝ່ໄດ້ສ້າງຂຶ້ນ,ໄດ້ມີການເຕົ້າໂຮມເອົາຫຼາຍພາກສ່ວນການສົ່ງເສີມເຂົ້າກັນ,ເພີ່ມຈຳນວນພະນັກງານ,ປະກອບອຸປະກອນການຝຶກອົບຮົມຫຼາຍຂຶ້ນ ແລະ ນຳໄຊ້ແບບຄຳພິຕາຍຕົວ”ແບບພິມຂຽວ”ສຳລັບວຽກພາກສະໜາມແບບພິມຂຽວນີ້ປະກອບມີຕາຕະລາງປະຕິບັດວຽກພາຍໃນ ສອງອາທິດຂອງພະນັກງານສະໜາມ. ໂດຍເລີ່ມຈາກກິດຈະກຳເຂົ້າຮັບການຝຶກຈາກວິຊາການສະເພາະດ້ານແລະນຳເອົາຂໍ້ແນະນຳໄປຈັດຕັ້ງປະຕິບັດທັນທີໂລດ. ວັນເຫຼືອຕໍ່ໄປພະນັກງານສະໜາມຕ້ອງລົງໄປຫາຄອບຄົວຊາວກະສິກອນ 6-8 ກຸ່ມເປົ້າໝາຍເພື່ອໃຫ້ຂໍ້ແນະນຳໃໝ່ທີ່ຫາກໍ່ໄດ້ຝຶກມາ. ແຕ່ລະກຸ່ມຊາວກະສິກອນຈະມີປະມານ 10 ຄົນ,ໂດຍຄາດວ່າຈະເປັນຕົວແທນເພື່ອກະຈ່າຍບົດຮຽນແລະຂໍ້ແນະນຳຕໍ່ໃຫ້ຄົນອື່ນໃນຊຸມຊົນ.

ຕໍ່ມາໄດ້ມີຂໍ້ໂຕ້ຖຽງ ກ່ຽວກັບຈຸດດີ ແລະ ຈຸດອ່ອນຂອງຮູບການສົ່ງເສີມແບບຝຶກ-ຢັ້ງມຢາມ ດັ່ງກ່າວ. ທານະຄານໂລກຍືນຍັນວ່າເປັນລະບົບທີ່ມີປະສິດຕິຜົນກ່ວາຮູບແບບອື່ນໆທີ່ມີມາກ່ອນ ແລະກໍ່ໄດ້ຊ່ວຍໃນການຍົກຜະລິດຕະພາບການຜະລິດພືດຂຶ້ນໄດ້ໃນຫຼາຍສ່ວນຂອງອາຊີ. ແຕ່ໃນຕົວຈິງຜູ້ໄດ້ຮັບປະໂຫຍດແມ່ນມີພຽງຊາວກະສິກອນຮັ່ງມີ,ຊຶ່ງເປັນຜູ້ທີ່ສາມາດໄຊ້ຈ່າຍຄ່າປັດໃຈຕ່າງໆເພື່ອນຳໄຊ້ເຕັກໂນໂລຢີຕາມທັດສະນະ”ການປະຕິວັດຂຽວ”(ໂດຍສະເພາະການ ໄຊ້ແນວພັນພືດທາດແປ້ງໃໝ່ແລະຝຸ່ນ/ຢາເຄມີຕ່າງໆ). ຈຸດສຳຄັນນຶ່ງແມ່ນຄ່າໄຊ້ຈ່າຍສຳລັບດຳເນີນການຕາມຮູບແບບນັ້ນແມ່ນບໍ່ມີຄວາມຍືນຍານໄດ້. ເວລາທີ່ທານະຄານຖອນຕົວ,ຍຸດໃຫ້ການຊ່ວຍເຫຼືອຮູບແບບດັ່ງກ່າວກໍ່ມີການດັດປັບ ແລະ ລົ້ມສະຫຼາຍໃນທີ່ສຸດ. ໃນຂໍ້ 1.3.1 ຈະໄດ້ເບິ່ງແຈ້ງ ປະເດັນບັນຫາທີ່ກ່ຽວກັບຮູບການສົ່ງເສີມແບບຝຶກ-ຢັ້ງມຢາມ(T&V)

1.2.6 ການພັດທະນາຊຸມຊົນ

ການພັດທະນາຊຸມຊົນແຕກຕ່າງໄປຈາກຍຸດທະສາດທີ່ໄດ້ກ່າວໄປແລ້ວນັ້ນຢູ່ບ່ອນມັນເປັນການດຶງເອົາຊາວຊົນນະບົດໃຫ້ເປັນຜູ້ຕັດສິນໃຈແລະເປັນຜູ້ຈັດຕັ້ງປະຕິບັດກິດຈະກຳເອົາເອງ.ການຖືເອົາຄວາມເປັນເຈົ້າການທີ່ບໍ່ເພິ່ງພາຊຶ່ງວຽນຈາກພາຍນອກ,ເບິ່ງແລ້ວຈະເປັນເປົ້າໝາຍທີ່ໄປຂອງແຜນງານດັ່ງກ່າວ, ຍັງມີຈຸດພິເສດຫຼາຍຢ່າງຂອງຍຸດທະສາດນີ້ທີ່ຈະໄດ້ກ່າວເຖິງເຊັ່ນ:

- ບັນດາໜ້າວຽກປົກກະຕິຈະເກີດຈາກສາມະຊິກຂອງຊຸມຊົນທັງຍິງແລະຊາຍ, ຜູ້ໜຸ່ມແລະເຖົ້າ ຮວມທັງ ເຈົ້າຂອງ ແລະ ຜູ້ເຊົ່າດິນ

- ຄວາມຕ້ອງການຂອງຊຸມຊົນແມ່ນຖືກກຳນົດໂດຍຜ່ານການວິເຄາະຢ່າງຮອບດ້ານ, ຜົນການສົ່ງເສີມກິດຈະກຳການຜະລິດກະສິກຳອາດມີການປະສົມປະສານກັບໜ້າວຽກການລົບລ້າງຄວາມກົກໜັງສື, ການປັບປຸງໂຄງລ່າງພື້ນຖານ, ແກ້ໄຂບັນຫາສຸຂະພາບຕ່າງໆ.
- ການຈັດຕັ້ງພາກລັດ, ຄະນະກຳມະການພັດທະນາໝູ່ບ້ານ ແລະ ກຸ່ມບ້ານເປັນຫົວໜ່ວຍສຳຄັນໃນການປະຕິບັດພາລະກິດການພັດທະນາຊຸມຊົນ. ຄະນະກຳມະການດັ່ງກ່າວຈະໄດ້ຮັບການປຶກສາຜ່ານເກືອບທຸກຍຸດທະສາດການພັດທະນາຂອງບ້ານ.

ໃນຖານະເປັນສ່ວນນຶ່ງຂອງແຜນງານພັດທະນາຊຸມຊົນ, ກິດຈະກຳການສົ່ງເສີມມີສາມລັກສະນະພິເສດປະກົດຂຶ້ນ. ອັນທຳອິດເລື່ອງ/ສິ່ງທີ່ຈະສົ່ງເສີມແມ່ນຕ້ອງສອດຄ່ອງກັບຄວາມຕ້ອງການຂອງຊຸມຊົນທີ່ໄດ້ກຳນົດໄວ້ໂດຍຊຸມຊົນ. ອັນທີສອງ, ວິທີການສົ່ງເສີມເນັ້ນໃສ່ການເສີມສ້າງຂີດຄວາມສາມາດ(ທັກສະການເຝິກ, ການຂົນຂວາຍ)ແທນທີ່ຈະເປັນການສົ່ງຂໍ້ມູນຂ່າວສານ. ອັນທີສາມ, ເນັ້ນໃສ່ຊຸກຍູ້ການສ້າງໜີ້ແໜງລວມໝູ່ຫຼາຍກ່ວາການຊ່ວຍການແກ້ບັນຫາເປັນລາຍບຸກຄົນ. ຍຸດທະສາດດັ່ງກ່າວສາມາດສ້າງໃຫ້ເກີດມີຜົນຮັບທີ່ຍືນຍານຕໍ່ຊີວິດການເປັນຢູ່ຂອງຊາວຊົນນະບົດ ແລະ ເປັນກຸ່ມຜູ້ໄດ້ຮັບປະໂຫຍດ, ຊຶ່ງຍຸດທະສາດອື່ນບໍ່ໄດ້ລົງເລິກໃຫ້ຄວາມສົນໃຈຜ່ານມາ.

ແຕ່ຢ່າງໃດກໍດີ, ຍັງມີຈຸດອ່ອນຕົ້ນຕໍຢູ່ທີ່ການບໍ່ມີຄວາມສາມາດໃນການຂະຫຍາຍສູ່ວົງກ້ວາງໄດ້. ຜົນສຳເລັດຈະມີຈຳກັດຢູ່ພຽງບາງບ້ານ ແລະ ເມືອງໃດນຶ່ງເທົ່ານັ້ນ. ທັງນີ້ກໍເນື່ອງຈາກວ່າການພັດທະນາຊຸມຊົນມີຄວາມຈຳເປັນທີ່ຕ້ອງມີພະນັກງານທີ່ມີປະສົບການ, ຄວາມອົດທົນຢູ່ໃກ້ຊິດຕິດແທດກັບພື້ນຖານນັ້ນໆ ໃນໄລຍະເວລາໃດນຶ່ງທີ່ຍາວສົມຄວນ. ພະນັກງານຮາກຖານດັ່ງກ່າວຕ້ອງປະຕິບັດພາລະກິດດ້ວຍຄວາມຮັບຜິດຊອບສູງແລະຕ້ອງມີວິຊາການສະເພາະດ້ານຄອຍໃຫ້ການແນະນຳເຕັກນິກເພີ່ມເຕີມຕາມຈຳເປັນ. ແຕ່ລະບົບບໍລິຫານເກື້ອກູນຂອງພາກລັດແລະອົງການສາກົນທີ່ໃຫ້ການຊ່ວຍເຫຼືອປົກກະຕິຈະເປັນອັນທ່ວງດົງແລະເປັນອຸປະສັກໃນການສ້າງຄວາມຍືດຍຸ່ນໃນເວລາທີ່ຈຳເປັນສະເໝີ.

1.2.7 ການສົ່ງເສີມໃນຮູບແບບຄົ້ນຄ້ວາທົດລອງ Research-based extension

ໃນຫຼາຍປະເທດການຄົ້ນຄ້ວາທົດລອງ ແລະສົ່ງເສີມໄດ້ແຍກເປັນພາກສ່ວນໃຜມັນ. ຊຶ່ງໄດ້ມີບັນຫາໃນການປະສານສົມທົບບໍ່ນ້ອຍເຊັ່ນ:

- ຂາດການຮວມສູນໃນການຈັດບຸລິມະສິດການພັດທະນາກະສິກຳ
- ການໄຫຼວຽນຂອງຂໍ້ມູນທາງເຕັກນິກຊັກຊ້າ, ໂດຍສະເພາະສິ່ງທີ່ເປັນຄຳຕອບໃຫ້ແກ້ບັນຫາໃນຮາກຖານການຜະລິດ
- ຂໍ້ແນະນຳໃຫ້ແກ່ຊາວກະສິກອນບໍ່ກົມກຽວກັນ

- ເຕັກໂນໂລຢີທີ່ພັດທະນາຂຶ້ນໃນສະຖານີອາດມີປະສິດຕິຜົນແຕ່ພັດບໍ່ແທດເໝາະກັບເງື່ອນໄຂປົກກະຕິຂອງຮາກຖານການຜະລິດ.
- ຂໍ້ສະເໜີແນະນຳຈາກພາກສ່ວນສົ່ງເສີມບໍ່ໄດ້ຖືກທົດສອບຢ່າງເໝາະສົມ

ໄດ້ມີຫຼາຍໆຮູບແບບທີ່ໄດ້ນຳໄຊ້ເພື່ອແກ້ໄຂບັນຫາທີ່ໄດ້ກ່າວມານັ້ນ. ໃນບາງບ່ອນ/ກໍລະນີໄດ້ຕັ້ງ ຄະນະກຳມະການ ແລະ ນ່ວຍປະສານລະວ່າງການຄົ້ນຄ້ວາທົດລອງ ແລະ ສົ່ງເສີມຂຶ້ນເພື່ອ ຮັດໜ້າທີ່ດັ່ງກ່າວ. ໃນອີກບາງບ່ອນ/ກໍລະນີ ກົມສົ່ງເສີມກໍໄດ້ດຳເນີນການຄົ້ນຄ້ວາເພື່ອທົດສອບ ຄວາມເໝາະສົມຂອງເຕັກໂນໂລຢີເອງ, ແລະ ອີກບາງບ່ອນ/ກໍລະນີພາກສ່ວນຄົ້ນຄ້ວາທົດລອງ ກໍໄດ້ເຮັດວຽກສົ່ງເສີມໃນຮູບແຜນງານກະຈ່າຍເຕັກນິກຕ່າງໆຂອງຕົນ.

ສິ່ງທີ່ຮູບແບບການສົ່ງເສີມດັ່ງກ່າວຈັດຕັ້ງປະຕິບັດກໍແມ່ນມີ ສາມວິທີການທີ່ນຳໄຊ້ຄື: ການໄຊ້ ເອກະສານສົ່ງພິມ, ການຢ້ຽມຢາມສະໜາມ ແລະ ເຮັດແປງສາທິດ. ແຕ່ຢ່າງໃດກໍດີ, ວິທີການ ທີ່ໄດ້ນຳໄຊ້ນັ້ນເຫັນວ່າຂໍ້ມູນທີ່ກະຈ່າຍໄປສູ່ຊາວກະສິກອນມີລັກສະນະທາງເຕັກນິກສູງເກີນໄປ ແລະ ເນັ້ນໃສ່ເປັນແຕ່ລະເລື່ອງສະເພາະ(ເຊັ່ນ: ການສົມທຽບສະມັດຕະພາບຂອງແນວພັນໃໝ່, ວິທີປ້ອງກັນກຳຈັດພະຍາດແມງໄມ້..). ນັກທົດລອງໃນສະໄໝກ່ອນມັກຈະບໍ່ໄດ້ສົນໃຈໃນເລື່ອງ ສັງຄົມ, ເສດຖະກິດ ແລະ ປະເດັນສະພາບແວດລ້ອມ. ຕໍ່ມາໄດ້ເກີດການປ່ຽນແປງບໍ່ນ້ອຍຂະ ນະທີ່ເກີດມີການຄົ້ນຄ້ວາທົດລອງລະບົບການທຳຟາມແລະ ການສົ່ງເສີມ (FSR/E)

1.2.8 ການສົ່ງເສີມແບບກະຈ່າຍຈາກມະຫາວິທະຍາໄລ University-based extension

ຍຸດທະສາດດັ່ງກ່າວໄດ້ນຳໄຊ້ໃນຢູໂຣບ ແລະ ອາເມຣິກາເໜືອມາຫຼາຍກ່ວາ 100 ປີ ແລະ ໄດ້ ດັດປັບໄຊ້ໃນບາງສະຖາບັນການສຶກສາໃນປະເທດ ອາຊີ. ຕົວຢ່າງ: ມີຫຼາຍມະຫາວິທະຍາໄລ ໃນອິນເດຍໂດຍຮວມມີກັບສູນຝຶກອົບຮົມໄດ້ມີການຈັດຝຶກໄລຍະສັ້ນໃຫ້ແກ່ຊາວໜຸ່ມ/ຊາວກະສິ ກອນພາຍໃນຂອບເຂດພື້ນທີ່ຮັບຜິດຊອບຂອງມະຫາວິທະຍາໄລ.

ມີຕົວຢ່າງທີ່ພື້ນເດັ່ນນຶ່ງຂອງຮູບແບບການສົ່ງເສີມດັ່ງກ່າວ ແມ່ນລະບົບການສົ່ງເສີມທີ່ດິນໃຫ້ ເຮັດການຜະລິດຈາກມະຫາວິທະຍາໄລໃນສະຫາລັດອາເມຣິກາ. ລະບົບນີ້ໄດ້ປະຕິບັດກັນມາຢູ່ ກ່ວາ 100 ແຫ່ງໃນທຸກໆ ລັດຂອງສະຫາລັດ. ລັດຖະບານໄດ້ໃຫ້ເງິນສະໜັບສະໜູນອົງການຈັດ ຕັ້ງເລົ່ານັ້ນເພື່ອຈຸດປະສົງສ້າງກິດຈະກຳການ ສຶກສາແກ່ຜູ້ທີ່ເຮັດການຜະລິດໃຫ້ແກ່ສັງຄົມ ແລະ ໃນເລື່ອງການກະສິກຳເປັນເປົ້າໝາຍອັນສຳຄັນ ທີ່ຕ້ອງເອົາໃຈໃສ່. ມີຫຼາຍບັນດາມະຫາວິທະຍາ ໄລຫຼາຍແຫ່ງໃນທົ່ວໂລກ, ທີ່ມີສະຖາບັນດຳເນີນ ການສົ່ງເສີມເນື້ອທີ່ການຜະລິດແມ່ນໄດ້ເປັນ ຜູ້ດຳເນີນການຈັດຕັ້ງຍົກລະດັບການສຶກສາຂອງ ປະຊາຊົນພາຍໃນຂອບເຂດພື້ນທີ່ຮັບຜິດຊອບ ຮວມທັງຄຸ້ມຄອງໃຫ້ບໍລິການ ສົ່ງເສີມເໝືອນ ກັນກັບໃນ ປະເທດອາເມຣິກາ.

ລັດຖະບານສາມາດສະສົມທຶນໄວ້ໄດ້ດ້ວຍການມີເຄື່ອງມືຮັບໄຊ້ວງກູ່ແລ້ວບວກກັບ ບຸກຄະລາກອນ ທີ່ມີໜ້າທີ່ຮັບຜິດຊອບວຽກເພີ່ມລະດັບການສຶກສາທີ່ສູງໃຫ້ປະຊາຊົນ ແລະ ທັງໃຫ້ບໍລິການການສົ່ງເສີມອີກດ້ວຍ . ແຕ່ມີອຸປະສັກບໍ່ນ້ອຍໃນຍຸດທະສາດດັ່ງກ່າວນັ້ນຄືການກຳນົດເປົ້າໝາຍລວມແລະຈຸດປະສົງໃນການສ້າງແຜນງານພັດທະນາກະສິກຳຈະແມ່ນກະຊວງສຶກສາ ຫຼື ກະຊວງກະສິກຳເປັນຜູ້ຕັດສິນ ຫຼື ຈະແມ່ນ ມະຫາວິທະຍາໄລທີ່ຕ້ອງກຳນົດເພື່ອວຽກຕົນເອງ?

ຈຸດບົກພ່ອງອີກຢ່າງໜຶ່ງຂອງຮູບແບບການສົ່ງເສີມດັ່ງກ່າວແມ່ນບາງກໍລະນີ, ທົວຂໍ້ ໃນວິຊາ ແລະ ວິທີການທີ່ສອນນັກສຶກສາ ປຣິນຍາ ກັບ ຊາວຊົນນະບົດແມ່ນຄ້າຍຄືກັນ, ຊຶ່ງບໍ່ເປັນອັນສອດຄ່ອງກັບ ຄວາມຕ້ອງການຕົວຈິງຂອງຊາວກະສິກອນແຕ່ຢ່າງໃດ.

1.2.9 ໂຄງການສົ່ງເສີມ Extension projects

ດັ່ງທີ່ໄດ້ກ່າວໄວ້ແລ້ວວ່າໂຄງການແມ່ນ” ການສ້າງຮວມບັນດາກິດຈະກຳທີ່ມີຈຸດປະສົງແລະກອບເວລາການປະຕິບັດສະເພາະໂດຍໄດ້ຮັບການອະນຸມັດເປັນທາງການ”. ໂຄງການໂດຍປົກກະຕິຈະນຳໄຊ້ຍຸດທະສາດຕ່າງໆເຂົ້າໃນການປະຕິບັດກິດຈະກຳ. ເຊັ່ນວ່າ: ລັດຖະບານມັກຈະນຳໄຊ້ຊັບພະຍາກອນທີ່ມີຢູ່ ເພື່ອປະຕິບັດໂຄງການຕ່າງໆໃນການສະໜັບສະໜູນວຽກງານ ກະສິກຳ. ສ່ວນໃຫຍ່ NGOs ຈະມັກນຳໄຊ້ຍຸດ ທະສາດການພັດທະນາຊຸມຊົນເພື່ອປະຕິບັດໂຄງການ.

ຂໍ້ດີໃນການປະຕິບັດວຽກສົ່ງເສີມໃນຮູບແບບເປັນໂຄງການ, ແມ່ນຍຸດທະສາດນີ້ໄດ້ເນັ້ນໃສ່ການແກ້ບັນຫາສະເພາະ, ກັບກຸ່ມບຸກຄົນໃດໜຶ່ງ ຫຼື/ແລະ ໃນພື້ນທີ່ສະເພາະ. ຖ້າມີການກຳນົດຈຸດປະສົງທີ່ຊັດເຈນ ແລະເອົາໃຈໃສ່ໃນການກຳນົດໜ້າວຽກເພື່ອໃຫ້ບັນລຸຈຸດປະສົງໃຫ້ຊັດເຈນນັ້ນກໍ່ເຫັນໄດ້ວ່າ ອົງການຈັດຕັ້ງສົ່ງເສີມໄດ້ສ້າງປະໂຫຍດສູງໄວ້ແລ້ວແຕ່ກ່ອນຍັງບໍ່ທັນໄດ້ຕັດປັບໃນເວລາປະຕິບັດຕົວຈິງດ້ວຍຊັ້. ແຕ່ຢ່າງໃດກໍ່ດີຂໍ້ບົກພ່ອງຂອງມັນມີຢູ່ວ່າປະໂຫຍດທີ່ເກີດຂຶ້ນແມ່ນຈຳກັດຢູ່ໃນພຽງພື້ນທີ່ແລະ ກຸ່ມເປົ້າໝາຍໂຄງການເທົ່ານັ້ນແລະກໍ່ບໍ່ເປັນກິດຈະກຳທີ່ຍືນຍານໄດ້ສ່ວນໃຫຍ່ຈະຢຸດສະງັກໃນເວລາທີ່ໂຄງການໝົດໄປ.

ບາງປະເພດໂຄງການທີ່ຕ້ອງນຳມາສະເໜີນີ້ປະກອບມີ: ການແຈ້ງຂ່າວໂຄສະນາເພື່ອການສົ່ງເສີມ, ຊຶ່ງປະກອບມີຫຼາກຫຼາຍວິທີການເພື່ອກະຈ່າຍຂໍ້ມູນໃຫ້ເຈາະຈົງກັບກຸ່ມເປົ້າໝາຍທີ່ຟັງ/ເບິ່ງ. ວິທີການດັ່ງກ່າວແມ່ນໜຶ່ງໃນແນວຄວາມຄິດໃນການກະຈ່າຍເຕັກໂນໂລຢີທີ່ໄດ້ນຳໄຊ້ເຕັກນິກການຕະລາດແລະການຊວນເຊື່ອ. ມັນໄດ້ມີການວິເຄາະຄວາມຮັບຮູ້, ທັດສະນະ ແລະ ພາກປະຕິບັດຂອງກຸ່ມເປົ້າໝາຍ, ມີການທົດສອບການນຳໄຊ້ອຸປະກອນເບື້ອງຕົ້ນ ຮວມທັງລະດັບການຍອມຮັບ.

1.3 ທ່າອ່ງງສຳຄັນຂອງການສົ່ງເສີມໃນຊ່ວງໄລຍະ 25 ປີຜ່ານມາ

1.3.1 ການກຳເນີດ ແລະ ລົ້ມສະຫຼາຍ ຂອງຮູບການສົ່ງເສີມແບບ ຝຶກ-ຢ້ຽມຢາມ (T&V)

ຕົ້ນກຳເນີດຂອງມັນໄດ້ຖືກອອກແບບໂດຍຊ່ຽວຊານອິດສະຣາແອນຊີ ດາແນລ ເບນໍ ແລະ ໄດ້ເລີ່ມການນຳໃຊ້ໃນປະເທດ ຕວກກີ 1967. ສິບປີຕໍ່ມາທານະຄານໂລກໄດ້ດຳເນີນ ການນຳ ໃຊ້ຮູບແບບດັ່ງກ່າວເຂົ້າໃນໂຄງການໃຫຍ່ໃນ ອິນເດຍ ແລະໄດ້ຈັດພິມເປັນເອກະ ສານແນະນຳ ລະບົບເປັນທາງການ. ຕົກຮອດ 1984 ລະບົບດັ່ງກ່າວໄດ້ນຳໃຊ້ ໃນ 40 ປະເທດ ແລະ ຮອດປີ 1992 ທານະຄານໂລກໄດ້ໃຊ້ຈ່າຍເງິນເຖິງ 3 ຕື້ໂດລາສະຫາລັດໄປກັບ 512 ໂຄງການ(T&V), ລະອຽດຈຸດພິເສດຂອງລະບົບໄດ້ໃຫ້ລາຍລະອຽດໃນ ຂໍ້ 1.2.5 ຂ້າງເທິງແລ້ວ.

ຄວາມຈິງລະບົບ T&V ມີ ຂອດວິກິດຂອງມັນມາແຕ່ເລີ່ມຕົ້ນ, ແຕ່ຈົນຕົກມາຮອດ ກາງຊຸມປີ 90 ສະຖາບັນການສຶກສາທີ່ນຳໜ້າໄດ້ມີໂອກາດຂຽນໄວ້ໃນບົດຄວາມວິຊາການ”ບໍ່ເປັນທີ່ຕ້ອງສົງໃສ ເລີຍວ່າ ລະບົບ T&V ທີ່ໃຊ້ມາເຖິງປະຈຸບັນແມ່ນຂາດປະສິດຕິຜົນ”¹¹ ຫຼາຍປີທີ່ທານະຄານໂລກ ພະຍາຍາມຍືນຍັນຕອບໂຕ້ວ່າລະບົບດັ່ງກ່າວໄດ້ສ້າງປະໂຫຍດສູງ,ເຖິງວ່າຄວນໃຫ້ມີການດັດ ປັບໄຂ້ ຫຼື ສືບຕໍ່ພັດທະນາການ¹² . ຮອດຊ່ວງທ້າຍຊຸມປີ 90 ພະນັກງານທານະຄານໂລກໄດ້ ກວດສອບໂຄງການທີ່ນຳໃຊ້ ລະບົບ T&V ທີ່ຖືວ່າມີຜົນສຳເລັດຄືນໃໝ່ແລະກໍ່ໄດ້ຂໍສະຫຼຸບວ່າ ເປັນລະບົບທີ່ຂາດປະສິດຕິພາບ,ບໍ່ມີປະສິດຕິຜົນ,ບໍ່ມີຄວາມຍືນຍານ”¹³

ການເກີດ ແລະ ລົ້ມສະຫຼາຍຂອງລະບົບນີ້ແມ່ນໄດ້ຖືກລະບຸໄວ້ໃນກະໂຕຫຼັກປັດສະຍາຂອງລະ ບົບມັນເອງ,ໂດຍເປັນສ່ວນສ້າງຮາກເຫງົ້າຂອງຄວາມຄິດທີ່”ເນັ້ນການກະຈ່າຍເຕັກໂນໂລຢີ” ຮວມ ທັງການຈັດຕັ້ງປະຕິບັດຕາມລະບົບກໍ່ມີຄວາມຫຍຸ້ງຍາກບໍ່ນ້ອຍ.

ໃນຊ່ວງປີ 1960-70 ມີຫຼາຍປະເທດທີ່ລັດຖະບານ ແລະ ຜູ້ໃຫ້ທຶນຄິດວ່າການພັດທະນາກະສິກຳ ຈະນຳມາຊຶ່ງຜົນສຳເລັດໄດ້ໂດຍມີການວາງແຜນນຳໃຊ້ເຕັກນິກທີ່ມາຈາກສູນກາງຈຶ່ງຈະນຳໄປສູ່ ການປ່ຽນແປງໄດ້ພຶດຕິກຳການຜະລິດຂອງຊາວຊົນນະບົດ. ໄດ້ມີການເຊື່ອວ່າຊາວກະສິກອນ ຜູ້ທ້າວຫັນຈະເປັນຜູ້ນຳໜ້າໄດ້ ແລະ ການສົ່ງເສີມຄວນຈະເນັ້ນ ຫນັກໃສ່ການກະຈ່າຍຂໍ້ແນະນຳ ທາງເຕັກນິກຕ່າງໆໄປສູ່ກຸ່ມເບົ້າໝາຍເລົ່ານັ້ນ. ປັດສະຍາດັ່ງກ່າວ ໄດ້ຫາຍຈາກ ແຜຂັນ ຫຼື ຄ່ານິ ຍົມຂອງຫຼາຍປະເທດ ເມື່ອຕົກຮອດຊ່ວງຊຸມປີ 1980 ແລະ ຊຸມປີ 90 ,ໂດຍສະເພາະມີຫຼາຍ ອົງ ກອນຜູ້ໃຫ້ທຶນລາຍສຳຄັນໄດ້ຫັນປ່ຽນມາໃຊ້ຮູບແບບຜູກພັນກັບ ຫຼາຍພາກສ່ວນເຂົ້າໃນການພັດ ທະນາກະສິກຳ ຮວມທັງການປະສານພາກສ່ວນເອກະຊົນ ເຂົ້າ ໃນການລຶບລ້າງຄວາມທຸກຍາກ ແຫ່ງຊາດ.

ພາຍໄຕ້ການປະຕິບັດທີ່ພົບຄວາມຫຍຸ້ງຍາກໃນລະບົບ T&V ແມ່ນບັນຫາການສະໜອງຂໍ້ມູນ ແກ່ຊາວກະສິກອນທີ່ເປັນລັກສະນະຄຳສັ່ງເດັດຖານ. ເນື່ອງຈາກມັນເປັນລະບົບທີ່ປະຕິບັດ ແບບ

ເທິງ ຫາ ລຸ່ມການໃຫ້ຂໍ້ແນະນຳຈຶ່ງເປັນແບບລວມໆ(ຕົວຢ່າງ: “ການປູກເຂົ້າພັນ IR36”, “ຕ້ອງໄຊ້ຜຸ່ນໄນໂຕຣເຢນ 50 ກິໂລຕໍ່ 1 ແຮກຕາ”, “ສົດຢາເມຕິນ ພາຣາທອນ ເພື່ອປ້ອງກັນ ດ້ວງກໍ”). ຄວາມຕໍ່ເນື່ອງໃນການໃຫ້ຂໍ້ແນະນຳແບບດັ່ງກ່າວບໍ່ພຽງແຕ່ບໍ່ເໝາະສົມຍັງແພງອີກ, ມີວິທີການທີ່ບໍ່ຕ້ອງໄຊ້ຈ່າຍຫຼາຍຢ່າງເຊັ່ນຜ່ານລາຍການວິທະຍຸ ແລະອີກຢ່າງໜຶ່ງບັນດາຊາວກະ ສິກອນທີ່ໄດ້ຮັບການແນະນຳແລະມີການນຳໄຊ້ຕາມຂໍ້ແນະນຳໄປແລ້ວຈະບໍ່ໄດ້ມີການທົບທວນ ແລະຢ້ານຢັ້ງຢືນອີກ. ທັງໆທີ່ໃນບາງບ່ອນມີຄວາມຈຳເປັນຕ້ອງມີການປະສົມປະສານຫຼາຍຢ່າງເພື່ອ ນຳໄຊ້(ເຊັ່ນ: ມູນ ສັດ, ການປັບປຸງດິນ,ການກະເສດປ່າໄມ້,ການປ້ອງກັນພືດແບບປະສົມປະ ສານ) ແຕ່ລະບົບ T&V ບໍ່ໄດ້ອອກແບບມາເພື່ອສະໜອງຄວາມຕ້ອງຄືດັ່ງກ່າວນັ້ນ.

ລະບົບ T&V ໄດ້ຖືກຕຳນິວິຈານວ່າເປັນແບບແມ່ພິມຂຽວທີ່ປະຕິເສດລະບົບພູມປັນຍາຊາວ ບ້ານ ແລະ ຄວາມເປັນຈິງຂອງສັງຄົມ,ຮວມທັງການມີບົດບາດສຳຄັນຂອງເພດຍິງ,ກຸ່ມຊາວກະສິ ກອນ ທີ່ຂາດເນື້ອທີ່ຜະລິດ ແລະ ບັນຫາຊົນເຜົ່າ. ການຜະລິດແບບສັນຍາຜູກພັນໃນລະບົບດັ່ງ ກ່າວສ່ວນໃຫຍ່ເປັນເພດຊາຍຊຶ່ງເປັນຜູ້ທີ່ຄອບຄອງເນື້ອທີ່ຊົນລະປະທານ,ມີໂອກາດເຂົ້າເຖິງສິນ ເຊື້ອແລະປັດໃຈການຜະລິດ. ລະບົບດັ່ງກ່າວບໍ່ໄດ້ສະໜັບສະໜູນການລວມໝູ່ ຊຶ່ງເປັນປະຖົມ ປັດໃຈໃນການແກ້ໄຂບັນຫາການຜະລິດກະສິກຳ,ແລະຍັງສາມາດເວົ້າໄດ້ວ່າມີສິ່ງຢືນຢັນນ້ອຍທີ່ ສຸດທີ່ບົ່ງບອກໄດ້ວ່າຊາວກະສິກອນທີ່ໄດ້ຮັບການແນະນຳແລ້ວນັ້ນໄດ້ກະຈ່າຍຄວາມຮູ້ໄປສູ່ ຄອບຄົວອື່ນນອກຈາກສາມະຊິກຂອງຄອບຄົວເຂົາເອງ.ຜົນຕາມມາກໍ່ຄືລະບົບ T&V ກໍ່ເໝືອນ ກັບຮູບການສົ່ງເສີມອື່ນໆກ່ອນໜ້ານັ້ນ,ຊຶ່ງເປັນພຽງການເລັ່ງການສ້າງຄວາມເລື່ອມລຳ້ຂອງສັງ ຄົມຊົນນະບົດຂຶ້ນແລະກໍ່ໃຫ້ເກີດຄວາມທຸກຈົນເພີ່ມຂຶ້ນ

1.3.2 ພັດທະນາການຂອງຮູບແບບການມີສ່ວນຮ່ວມ

ເຖິງແມ່ນວ່າຮູບແບບການມີສ່ວນຮ່ວມມີຢູ່ໃນການສົ່ງເສີມກ່ອນການກຳເນີດຂຶ້ນຂອງລະບົບ T&V ,ແລະຄວາມລື້ມເຫຼວທາງດ້ານປັດສະຍາ ແລະ ພາກປະຕິບັດຂອງບັນດາໂຄງການທານະ ຄານໂລກໃນຊ່ວງຊຸມປີ 70 ແລະ 80 ໄດ້ເປັນແຮງຜັກດັນໃຫ້ບັນດາຜູ້ຊ່ຽວຊານຫຼາຍທ່ານພັດ ທະນາຮູບແບບອັນໃໝ່ທີ່ໃຫ້ເກີດຄວາມແຕກຕ່າງກັບແນວຄວາມຄິດທີ່ເນັ້ນແຕ່ການກະຈ່າຍ ເຕັກໂນໂລຢີຜ່ານມາ. ສາມຮູບແບບທີ່ໄດ້ມີການນຳໄຊ້ຢູ່ຫຼາຍປະເທດໃນ ອາຊີ ຕະລອດຊ່ວງ ທົດສະວັດຜ່ານມາສາມາດສັງຮວມໄດ້ດັ່ງຕໍ່ໄປນີ້:

ກ) ການປະເມີນສະພາບຊົນນະບົດແບບເລັ່ງດ່ວນ (RRA)ແລະເຕັກນິກທີ່ກ່ຽວຂ້ອງ
ໃນຊ່ວງຕົ້ນຊຸມປີ 80 ມີບັນດາຜູ້ຊ່ຽວຊານໄດ້ພະຍາຍາມຊອກຫາວິທີການເກັບກຳຂໍ້ມູນສະພາບ ຊົນນະບົດໂດຍຢຶດໝັ້ນການລົດຮູບການສຳຫຼວດທີ່ເປັນທາງການແລະຮັບປະກັນໃຫ້ຂໍ້ມູນມີ ການປຸງແບບນ້ອຍທີ່ສຸດຈາກການໄດ້ລົງຢັ້ງຢືນຢາມພາກສະໜາມ. ໃນປີ 1983 ທ່ານ Robert

Chambers ໄດ້ຮຽກວິທີການນີ້ວ່າ “ການປະເມີນສະພາບຊົນນະບົດແບບເລັ່ງດ່ວນ”. ສອງສາມປີຕໍ່ມາ ໃນປີ 1987 ໄດ້ມີກອງປະຊຸມນາໆຊາດເພື່ອແລກປ່ຽນບົດຮຽນກ່ຽວຂ້ອງກັບວິທີການດັ່ງກ່າວຈັດຂຶ້ນທີ່ ປະເທດໄທ. ຕໍ່ຈາກນັ້ນ, ໂດຍການເຕີບໂຕທີ່ໄວຂອງການພັດທະນາ ແລະ ໃນກະໂຕວິທີການ, ຈຶ່ງເກີດມີອັນເພີ່ມເຕີມ ຫຼາຍຢ່າງທີ່ກ່ຽວຂ້ອງກັບການປະເມີນຊາວຊົນນະບົດໃນການກຳນົດ ບັນຫາ ຂອງເຂົາເຈົ້າ, ການກຳນົດເປົ້າໝາຍແລະການຕິດຕາມຊຸກຍູ້ ໃຫ້ເກີດຜົນສຳເລັດ. ຕົກຮອດກາງ ຊຸມປີ 90 ຊື່ ວິທີການ “ການປະເມີນສະພາບຊົນນະບົດແບບເລັ່ງດ່ວນ” (RRA) ໄດ້ມີການປ່ຽນ ແທນດ້ວຍ ຊື່ວິທີການໃໝ່ເຊັ່ນ “ການປະເມີນສະພາບຊົນນະບົດແບບມີສ່ວນຮ່ວມ” (PRA) ແລະ “ການຮຽນຮູ້ແລະປະຕິບັດແບບມີສ່ວນຮ່ວມ”(PLA)

ມີຫຼາຍຮ້ອຍເຕັກນິກທີ່ກ່ຽວຂ້ອງກັບການມີສ່ວນຮ່ວມແລະໄດ້ຂຽນອະທິບາຍໃນປຶ້ມຄູ່ມື, ບົດຝຶກ/ສອນ, ວາລະສານຕ່າງໆ ໃນທົ່ວໂລກ^{11,12}. ບັນດາເຕັກນິກເລົ່ານັ້ນສາມາດແບ່ງອອກເປັນສີ່ໝວດ ດັ່ງຕໍ່ໄປນີ້

- ການສ້າງພະລັງເຕີບໂຕຂອງກຸ່ມ ເຊັ່ນ: ສ້າງການຮຽນຮູ້ແບບຜູກພັນ, ການຫຼິ້ນບົດບາດທີ່ກົງກັນຂ້າມ, ການຕຳນິສິ່ງຂ່າວ
- ການສຸ່ມຕົວຢ່າງວຽກເຊັ່ນ: ການເດີນສັງເກດຕາມແນວຕັດຂວາງ, ການຈັດລະດັບຖານະຄອບຄົວ, ການສ້າງແຜນທີ່ທາງສັງຄົມ
- ການສຳພາດເຊັ່ນ: ການສົນທະນາເປັນກຸ່ມ, ການສຳພາດແບບເຄິ່ງໂຄງສ້າງ, ການສົນທະນາແບບສາມເສົ້າ
- ການສ້າງສິ່ງປະຈັກຕາເຊັ່ນ: ສາງເສັ້ນສະແດງ, ໃຫ້ຄະແນນຕາມຈຸດຕັດ, ການວາງຕາຕະລາງເວລາ

ຄວາມຄິດຕົ້ນຕໍໃນການສ້າງເຕັກນິກການປະເມີນສະພາບຊົນນະບົດແບບມີສ່ວນຮ່ວມແມ່ນໄດ້ມາຈາກກອບຄວາມຄິດອັນໃໝ່, ເພື່ອໃຫ້ເກີດການມີສ່ວນຮ່ວມ ບວກກັບ ໃຫ້ການສຶກ ສາໄປພ້ອມ, ຊຶ່ງທ່ານ Robert Chambers ໄດ້ອະທິບາຍໄວ້ວ່າ:

“ເທົ່າພະລັງຂອງແນວຄວາມຄິດແລະຄວາມເຊື່ອອັນໃໝ່ນີ້ . . . ແມ່ນການຫັນລົງສູ່ຮາກຖານ ແລະ ການເຊີດຊູສິດເປັນເຈົ້າ. ການຫັນລົງສູ່ຮາກຖານ ໝາຍວ່າ ການຫັນກັບເອົາບັນດາຊັບພະຍາກອນ ແລະ ສັດທາທີ່ມີໃນຄວາມຮັບຜິດຊອບນັ້ນ ໄປສູ່ປະຊາຊົນທັງໃນລວງຕັ້ງແລະລວງຂວາງ. ການເຊີດຊູສິດເປັນເຈົ້າໝາຍວ່າ ການເຮັດໃຫ້ປະຊາຊົນ, ໂດຍສະເພາະຜູ້ທຸກຍາກມີຄວາມສາມາດປັບປຸງຊີວິດການເປັນຢູ່ຕົນເອງໃຫ້ມີຄວາມໝັ້ນທົ່ງ ຢ່າງເປັນເຈົ້າການແນໃສ່ໃຫ້ສາມາດ ຄຸ້ມຄອງນຳໄຊ້ຊັບສິນທີ່ມີຢູ່ໃຫ້ເກີດປະສິດຕິຜົນສູງທີ່ສຸດ. ມີພຽງແຕ່ການຫັນລົງສູ່

ຮາກຖານ ແລະ ການເຊີດຊູສິດເປັນເຈົ້າ, ຈຶ່ງຈະເຮັດໃຫ້ພື້ນຖານປະຊາຊົນສາມາດນຳໄຊ້ໄດ້ທຸກ ເງື່ອນໄຂ ແລະ ທ່າແຮງອັນສະຫຼັບສັບຊ້ອນຂອງເຂົາເຈົ້າໃຫ້ເຂົ້າກັບການປ່ຽນແປງທີ່ໄວນັ້ນໄດ້”¹¹

ຂ) ການພັດທະນາເຕັກໂນໂລຢີແບບມີສ່ວນຮ່ວມ (PTD)

ຈາກການພັດທະນາເຕັກນິກການມີສ່ວນຮ່ວມຫຼາຍໆຢ່າງໃນຊ່ວງຊຸມປີ 1980 ໄດ້ມີຂະບວນ ການນຶ່ງເກີດຂຶ້ນທີ່ຮຽກກັນວ່າການພັດທະນາເຕັກໂນໂລຢີແບບມີສ່ວນຮ່ວມ(PTD). ນຶ່ງໃນເຈົ້າ ຕຳລາຂະບວນການດັ່ງກ່າວແມ່ນສະຖາບັນຄົ້ນຄ້ວາເພື່ອ ລົດປັດໃຈການຜະລິດກະສິກຳຈາກ ພາຍນອກ ທີ່ຕັ້ງຢູ່ໃນປະເທດ ໂຮນລັງ(ILEIA).

ສະຖາບັນດັ່ງກ່າວ(ILEIA) ໄດ້ໃຫ້ຄຳອະທິບາຍກ່ຽວກັບເລື່ອງນີ້ວ່າ”ມັນເປັນຂະບວນການທີ່ຄົນ ໃນຊຸມຊົນແລະຜູ້ເອື້ອອຳນວຍຈາກພາຍນອກມີສ່ວນຮ່ວມນຳກັນ”ໃນ:

- ການສ້າງຄວາມເຂົ້າໃຈຕໍ່ລັກສະນະສະເພາະສຳຄັນແລະ ການປ່ຽນແປງຂອງລະບົບນິເວດກະສິກຳ”
- ການກຳນົດບັນຫາຕົ້ນຕໍ
- ການທົດສອບບັນດາທາງເລືອກທີ່ໄດ້ມາຈາກພູມປັນຍາຊາວບ້ານແລະຈາກຫຼັກການທາງວິ ທະຍາສາດ
- ການເສີມສ້າງຂີດຄວາມສາມາດຂອງຊາວກະສິກອນໃນການທົດສອບແລະແລກປ່ຽນບົດ ຮຽນແລະຄວາມຄິດເຫັນ”¹¹

ຜູ້ເອື້ອອຳນວຍຈາກພາຍນອກທີ່ເຂົ້າຮ່ວມໃນຂະບວນການ PTD ປົກກະຕິຈະແມ່ນນັກຄົ້ນຄ້ວາ ທົດລອງ ຫຼືອາດເປັນທຶມນັກວິຊາການກະສິກຳ ແລະ ສັງຄົມສາດ. ເນື່ອງຈາກ PTD ມີຄວາມ ຄ້າຍຄືກັບການຄົ້ນຄ້ວາທົດລອງແຕ່ມັນກໍ່ມີຂອບເຂດທີ່ຕິດຈອດກັບການສົ່ງເສີມທັງນີ້ກໍ່ເນື່ອງ ຈາກວ່າມັນເປັນກິດຈະກຳສ້າງການຮຽນຮູ້ໃຫ້ແກ່ຊາວກະສິກອນ. ແລະ ສິ່ງນີ້ເອງທີ່ເຮັດໃຫ້ຫຼາຍ ອົງກອນ ແລະ ຫຼາຍຂະແໜງການວິຊາສະເພາະບໍ່ເປັນທີ່ຈະແຈ້ງວ່າມັນເປັນລັກສະນະຢ່າງນຶ່ງ ຂອງ ຮູບແບບການມີສ່ວນຮ່ວມ ຫຼືບໍ່.

ຄ) ໂຮງຮຽນຊາວນາ

ໂຮງຮຽນຊາວນາ (FFS)ແມ່ນຂະບວນການຮຽນຮູ້ເປັນກຸ່ມຢ່າງນຶ່ງ.ມັນໄດ້ອອກແບບຂຶ້ນໃນປີ 1989 ໂດຍຜູ້ຊ່ຽວຊານທີ່ເຮັດວຽກໃນອົງການອາຫານໂລກ(FAO)ໃນປະເທດອິນໂດເນເຊຍ .ເປົ້າໝາຍຕໍ່ຕໍ່ແມ່ນເພື່ອຊ່ວຍຊາວກະສິກອນພັດທະນາຂີດຄວາມສາມາດໃນການດຳເນີນການ ບ້ອງກັນແມງໄມ້ແບບປະສົມປະສານ(IPM), ຊຶ່ງຖືວ່າເປັນທາງອອກນຶ່ງໃນການລຶບລ້າງການໄຊ້ ຢາເຄມີ. ຜົນສຳເລັດຂອງໂຮງຮຽນຊາວນາໃນ ອິນໂດເນເຊຍນຳໄປສູ່ການກະຈ່າຍບົດຮຽນອອກ

ສູ່ປະເທດອື່ນໆ. ຕົກຮອດຊ່ວງທ້າຍຂອງຊຸມປີ 90 ມີກ່ວາສອງລ້ານຄອບຄົວຊາວກະສິກອນໃນອາຊີໄດ້ເຂົ້າຮ່ວມກິດຈະກຳດັ່ງກ່າວ. ແຜນງານດັ່ງກ່າວໄດ້ມີການຈັດຕັ້ງຄຸ້ມຄອງໂດຍ ຫຼາຍຂະແໜງການຂອງລັດ(ກົມສິ່ງເສີມກະສິກຳ,ພາກສ່ວນປ້ອງກັນພືດ,ພາກສ່ວນການສຶກສານອກລະບົບ..)ໂດຍມີການສະໜັບສະໜູນທາງການເງິນຈາກຫຼາຍອົງກອນຜູ້ໃຫ້ທຶນຮວມທັງທຶນຂອງລັດຖະບານເອງ ແລະ ບາງກໍລະນີຊາວກະສິກອນໄດ້ລົງທຶນເອົາເອງ.¹¹

ຕະລອດຊ່ວງການເປີດໂຮງຮຽນ, ຊາວກະສິກອນໄດ້ເຂົ້າຮ່ວມໃນຂະບວນການທົດສອບການຮຽນຮູ້ ທີ່ຊ່ວຍໃຫ້ເຂົາເຈົ້າເຂົ້າໃຈເຖິງລະບົບນິເວດຂອງນາເຂົ້າ. ຂະບວນການດັ່ງກ່າວໄດ້ເນັ້ນການເຮັດແປງທົດລອງ, ການຕິດຕາມສັງເກດ ແລະ ການໃຈ້ແຍກວິເຄາະຮ່ວມກັນ. ແຕ່ລະອາທິດມີການພົບປະກັນຕະລອດຮອບລະດູການຜະລິດ(ຈາກປູກ ເຖິງເກັບກ່ຽວ). ຕາມທຳມະດາຜູ້ເອື້ອອຳນວຍການຮຽນຮູ້ແມ່ນພະນັກງານວິຊາການລັດທີ່ໄດ້ຜ່ານການຝຶກ/ທົດສອບຢ່າງຄົບຖືກຂັ້ນຕອນມາແລ້ວ, ແຕ່ເມື່ອຕົກຮອດ ຊ່ວງກາງຊຸມປີ 90 ເນື່ອງຈາກໂຮງຮຽນຊາວນາແຜ່ຫຼາຍການເອື້ອອຳນວຍຈຶ່ງດຳເນີນໂດຍຊາວນາເອງ.

ເຖິງແມ່ນວ່າໂຮງຮຽນຊາວນາເປັນການອອກແບບເພື່ອຊຸກຍູ້ການປ້ອງກັນພືດແບບປະສົມປະສານກໍ່ຕາມ, ແຕ່ເປົ້າໝາຍໃນການເຊີດຊູສິດເປັນເຈົ້າແມ່ນໄດ້ຖືກຍົກຄວາມສຳຄັນຂຶ້ນບໍ່ນ້ອຍ. ທັງນີ້ກໍ່ເນື່ອງຈາກມັນສະແດງຄວາມເປັນໄປໄດ້ ອອກຢູ່ບ່ອນວ່າ, ຫຼັກສູດຂອງໂຮງຮຽນຊາວນາໄດ້ສ້າງຂຶ້ນໂດຍມີຂໍ້ສົມມຸດຖານວ່າ ເມື່ອຊາວນາສາມາດນຳໄປໃຊ້ຫຼັກການການປ້ອງກັນພືດແບບປະສົມປະສານໄດ້ແລ້ວຂີດຄວາມສາມາດໃນການວິເຄາະຂອງເຂົ້າເຈົ້າກໍ່ຈະຊ່ວຍໃນການຕັດສິນໃຈໃນການຈັດຕັ້ງເຄື່ອນໄຫວກິດຈະກຳເອົາເອງໄດ້. ມີຫຼາຍຄອບຄົວຊາວກະສິກອນໄດ້ສືບຕໍ່ການປະຊຸມພົບປະຫຼັງຈາກໂຮງຮຽນປິດແລ້ວ ແລະ ກໍ່ມີບາງຈຳພວກໄດ້ເຂົ້າຮ່ວມໃນການແລກປ່ຽນກະຈ່າຍຂໍ້ມູນຄວາມຮັບຮູ້ໄປໃນຊຸມຊົນຂອງຕົນ

໑) ປະເພດການມີສ່ວນຮ່ວມ

ສາມຮູບແບບທີ່ໄດ້ອະທິບາຍໄປແລ້ວນັ້ນເຊັ່ນ: RRA, PTD & FFSໄດ້ມີເປົ້າໝາຍ ຄ້າຍຄຽງກັນ ແລະ ມີເຕັກນິກເໝືອນໆກັນ. ຍິ່ງໄປກ່ວານັ້ນ, ໃນຊື່ ຫຼື ຄຳສັບທີ່ວ່າ "ການມີສ່ວນຮ່ວມ" ຍິ່ງໄດ້ ສືບຕໍ່ມີແຫຼ່ງກຳເນີດຂອງຄວາມເຂົ້າໃຈຜິດໆຢູ່ໃນແຜນງານການສິ່ງເສີມ. ມີບາງນັກສິ່ງເສີມເຊື່ອ ວ່າການມີສ່ວນຮ່ວມໃນກອງປະຊຸມຂອງຊາວບ້ານກໍ່ຄືພຽງການມີໜ້າ ເຂົ້າຮ່ວມ, ຂະນະອີກພວກນຶ່ງພັດເຊື່ອວ່າມີຄວາມຈຳເປັນຕ້ອງໃຫ້ຊາວບ້ານວາງຕາຕະລາງເຮັດວຽກ ແລະ ຕັດສິນໃຈກ່ອນຈະໄດ້ຄຳສັບໃດນຶ່ງ ຈຶ່ງຈະເໝາະສົມ.

ຖ້າໃນຖານະທີ່ເປັນສ່ວນນຶ່ງຂອງການຄຸ້ມຄອງການມີສ່ວນຮ່ວມ,ມີຄວາມຈຳເປັນຕ້ອງໃຈ້ແຍກໃຫ້ເຫັນໄດ້ຊັດເຈນເຖິງລະດັບຄວາມແຕກຕ່າງ ຫຼື "ປະເພດການມີສ່ວນຮ່ວມ" ດັ່ງທີ່ທ່ານ Jules Pretty ໄດ້ພັດທະນາການຈັດປະເພດ ດັ່ງກ່າວ:

ປະເພດການມີສ່ວນຮ່ວມ (after Pretty, 1994¹¹)

ປະເພດ	ລັກສະນະສະເພາະ
1. ການເຂົ້າຮ່ວມແບບລະເລີຍ(passive)	ຊາວບ້ານ/ຜູ້ເຂົ້າຮ່ວມ, ພຽງແຕ່ໄດ້ບອກເລົ່າວ່າມີຫຍັງເກີດຂຶ້ນແລ້ວ ແລະຈະມີຫຍັງເກີດຂຶ້ນອີກ.
2. ການເຂົ້າຮ່ວມເພື່ອໃຫ້ຂໍ້ມູນ	ຊາວບ້ານ/ຜູ້ເຂົ້າຮ່ວມພຽງແຕ່ຕອບຕາມທີ່ຄຳຖາມໄດ້ວາງໄວ້, ໂດຍໄດ້ຄົ້ນຄ້ວາຄັດຈ້ອນອອກມາເປັນແບບຟອມສອບຖາມ ຫຼື ສິ່ງອື່ນໆທີ່ຄ້າຍຄຽງ.
3. ການເຂົ້າຮ່ວມ ເພື່ອໄດ້ການປຶກສາ	ຊາວບ້ານ/ຜູ້ເຂົ້າຮ່ວມໃຫ້ຄຳປຶກສາຫາລືຊື່ແຈງໂດຍຄົນນອກເປັນຜູ້ຮັບຟັງ. ແລ້ວມີການກຳນົດວ່າສິ່ງໃດເປັນບັນຫາ ແລະ ທາງແກ້ໄຂຢ່າງໃດ ຫຼື ອາດມີການດັດປັບໃຫ້ເຂົ້າກັບຄວາມຕ້ອງການຊາວບ້ານ
4. ການເຂົ້າຮ່ວມເພື່ອໄດ້ວັດຖຸ	ຊາວບ້ານ/ຜູ້ເຂົ້າຮ່ວມໂດຍມີການສະໜອງຊັບພະຍາກອນເຊັ່ນປະກອບສ່ວນດ້ານແຮງງານ, ເພື່ອໄດ້ອາຫານ, ເງິນ, ວັດຖຸຕອບແທນອື່ນໆ. ສ່ວນໃຫຍ່ມີໃນການເຮັດທົດລອງລະດັບຟາມ.
5. ການເຂົ້າຮ່ວມໃນໜ້າທີ່	ຊາວບ້ານ/ຜູ້ເຂົ້າຮ່ວມໂດຍຮູບການຈັດຕັ້ງເປັນກຸ່ມເພື່ອໃຫ້ສອດຄ່ອງກັບເງື່ອນໄຂເບື້ອງຕົ້ນແລະຈຸດປະສົງໂຄງການ, ຊຶ່ງເປັນການກ່ຽວຂ້ອງກັບການພັດທະນາແລະການຊຸກຍູ້ຕໍ່ການຈັດຕັ້ງສັງຄົມຈາກພາຍນອກ
6. ການເຂົ້າຮ່ວມແບບປະຕິສຳພັນ	ຊາວບ້ານ/ຜູ້ເຂົ້າຮ່ວມໄດ້ຮ່ວມໃນການວິເຄາະວິໃຈ, ຊຶ່ງຈະນຳໄປສູ່ການສ້າງເປັນແຜນປະຕິບັດແລະການຈັດຕັ້ງອົງກອນທ້ອງຖິ່ນຂຶ້ນໃໝ່ ຫຼື ການປັບປຸງສິ່ງທີ່ມີຢູ່ແລ້ວ.
7. ການເຂົ້າຮ່ວມແບບຕົ້ນຕົວຮັບຜິດຊອບ	ຊາວບ້ານ/ຜູ້ເຂົ້າຮ່ວມມີການລິເລີ່ມນຳເອົາຄວາມຄິດໃໝ່ໄປຈັດຕັ້ງປະຕິບັດປ່ຽນແປງລະບົບໃໝ່ເອົາເອງ. ມີການພັດທະນາລະບົບປະສານສົມທົບກັບພາຍນອກເພື່ອໄດ້ການສະໜັບສະໜູນດ້ານຊັບພະຍາກອນແລະຂໍ້ແນະນຳທີ່ຈຳເປັນ, ແຕ່ກໍ່ຍັງມີການຄວບຄຸມການນຳໄຊ້ຊັບພະຍາກອນເລົ່ານັ້ນຢູ່.

ຮູບແບບການມີສ່ວນຮ່ວມທີ່ໄດ້ອະທິບາຍໄປນັ້ນ ເປົ້າໝາຍແມ່ນເລັ່ງໃຫ້ເກີດຜົນໄດ້ເຖິງສອງລະດັບ ການມີສ່ວນຮ່ວມສຸດທ້າຍດັ່ງໃນຕາຕະລາງການຈັດປະເພດ. ດ້ວຍເຫດດັ່ງກ່າວ, ທັດສະນະ "ເຊີດຊູ ສິດເປັນເຈົ້າ" ຈຶ່ງຈະຖືກຍົກສູງເພີ່ມຂຶ້ນເລື້ອຍໆ, ເພື່ອໃຫ້ເຫັນໄດ້ເຖິງລະດັບຄວາມແຕກຕ່າງໃນ ການມີສ່ວນຮ່ວມຂອງແຕ່ລະປະເພດ ແລະ ອື່ນໆ

ຈ) ການມີສ່ວນຮ່ວມຂອງເພດຍິງ

ການມີສ່ວນຮ່ວມຂອງເພດຍິງໃນກິດຈະກຳການສົ່ງເສີມໄດ້ກາຍມາເປັນປະເດັນທີ່ມີຄວາມເປັນ
ຫ່ວງເປັນໃຍພິເສດມາກ່ວາ 25 ປີແລ້ວ, ທັງນີ້ກໍ່ເພາະເກີດມີການຮັບຮູ້ວ່າ:

- ເພດຍິງປົກກະຕິເປັນຜູ້ສຳຄັນໃນການຕັດສິນໃຈໃນຊີວິດຄອບຄົວຊາວຊົນນະບົດ ແລະ ເຂົາ
ເຈົ້າກໍ່ໄດ້ປະກອບສ່ວນອັນໃຫຍ່ຫຼວງດ້ານແຮງງານເຂົ້າໃນວຽກການຜະລິດກະສິກຳ ແລະ
- ຜົນກະທົບຂອງເຕັກໂນໂລຢີໃໝ່ ຫຼື ວິທີການຜະລິດໃໝ່ຕໍ່ເພດຍິງ ແລະເພດຊາຍຍ່ອມແຕກ
ຕ່າງກັນໂດຍສະເພາະການມີວຽກໜັກໜ່ວງຂຶ້ນ ແລະ ການມີລາຍຮັບ.

ເພດຍິງໄດ້ຖືກປະລະອອກຈາກກິດຈະກຳການສົ່ງເສີມຫຼາຍໃນຊ່ວງຜ່ານມາໂດຍມີເຫດຜົນຫຼາຍ
ຢ່າງຄື: ກ.) ນະໂຍບາຍການສົ່ງເສີມບໍ່ໄດ້ລະບຸເຈາະຈົງເຖິງການປະກອບສ່ວນຂອງເພດຍິງ ,
ຂ.) ຫົວຂໍ້ ແລະ ວິທີການທີ່ນຳໃຊ້ໃນແຜນງານການສົ່ງເສີມບໍ່ໄດ້ດັດປັບໃຫ້ສອດຄ່ອງກັບສະ
ພາບ ແລະຄວາມຕ້ອງການຂອງເພດຍິງ, ຄ.) ການປະສານສົມທົບກັບພະນັກງານລັດສ່ວນໃຫຍ່
ເປັນຄວາມຮັບຜິດຊອບຂອງຫົວໜ້າຄອບຄົວ, ງ.) ນັກສົ່ງເສີມສ່ວນໃຫຍ່ເປັນເພດຊາຍ,ຊຶ່ງໂດຍ
ວັດທະນະທຳໃນບາງປະເທດ/ບ່ອນເຂົາຈະບໍ່ຢາກພົບປຶກສາກັບເພດຍິງໃນເລື່ອງວຽກທາງການ.

ໃນຊ່ວງສອງທົດສະວັດຜ່ານມາການວິເຄາະທາງບົດບາດຍິງຊາຍໄດ້ກາຍເປັນເຄື່ອງມືສຳຄັນໃນ
ການເພີ່ມການມີສ່ວນຮ່ວມຂອງເພດຍິງ¹². ວິທີການວິເຄາະນີ້ໄດ້ຊ່ວຍສຶກສານັກສົ່ງເສີມເຫັນ
ໄດ້ ການແບ່ງງານ ແລະ ຄວາມຮັບຜິດຊອບໃນການຕັດສິນໃຈຂອງຊາວຊົນນະບົດ ຮວມທັງ
ການ ປະກອບສ່ວນໃນການວາງແຜນກິດຈະກຳສົ່ງເສີມເພື່ອໃຫ້ສອດຄ່ອງກັບຄວາມຕ້ອງການ
ຂອງ ເພດຍິງ. ໂດຍສະເພາະແລ້ວ, ການວິເຄາະບົດບາດຍິງຊາຍສະແດງໃຫ້ເຫັນວ່າການລ້ຽງ
ສັດປີກ ແລະ ປູກຜັກ,ເປັນວຽກຜູ້ຍິງຫຼາຍກ່ວາເພາະເປັນວຽກຢູ່ໃກ້ຄອບຄົວແລະບໍ່ໄດ້ໃຊ້ແຮງ
ງານໜັກ .ຂະນະທີ່ເພດຊາຍຮັບຜິດຊອບໃນການລ້ຽງສັດໃຫຍ່ແລະການປູກເຂົ້າ(ຍົກເວັ້ນແຕ່ໃນ
ຊ່ວງປັກດຳແລະເກັບກ່ຽວທີ່ທຸກຄົນເຮັດຮ່ວມກັນ)

ສິ່ງອື່ນທີ່ຕ້ອງເພີ່ມການມີສ່ວນຮ່ວມຂອງເພດຍິງແມ່ນ:

- ຮັບເອົາຜູ້ຍິງ ແລະ ໃຫ້ໄດ້ຮັບການຝຶກດ້ານການສົ່ງເສີມຫຼາຍຂຶ້ນ
- ລະບຸເຂດເປົ້າໝາຍສຳລັບເພດຍິງໄດ້ຮ່ວມປະຕິບັດແລະສ້າງຜົນງານ
- ໃຫ້ມີການເຮັດວຽກກັບກຸ່ມຜູ້ຍິງສະເພາະເຊັ່ນກຸ່ມອອມຊັບແລະສິນເຊື້ອ ຫຼື
ການປະຊາສຶກສາ
- ມີການປະສົມປະສານການສົ່ງເສີມເຕັກນິກການຜະລິດກະສິກຳກັບການສຶກສາດ້ານໂພສະ
ນາການແລະການຮັກສາສຸກຂະພາບໃຫ້ແກ່ເດັກເປັນຕົ້ນ
- ນຳໃຊ້ຂະບວນການມີສ່ວນຮ່ວມທີ່ກ່ຽວຂ້ອງກັບການນຳໃຊ້ພູມປັນຍາຊາວບ້ານໂດຍໃຫ້
ເພດຍິງດຳເນີນການເຊັ່ນ:ການນຳໃຊ້ຖົງຢາພື້ນເມືອງ

- ເນັ້ນໜັກໃສ່ການແກ້ບັນຫາພະລັງງານ ແລະ ນໍ້າດື່ມນໍ້າໄຊ້ໃນຄົວເຮືອນຊຶ່ງເປັນສິ່ງທີ່ຕ້ອງການສູງຂອງເພດຍິງໃນບາງປະເທດ
- ປ່ຽນແປງເວລານໍາສະເໜີກິດຈະກຳການສົ່ງເສີມທີ່ເອື້ອອໍານວຍໃຫ້ເພດຍິງເຂົ້າຮ່ວມໄດ້
- ດຳເນີນການຝຶກແບບປະຕິບັດຕົວຈິງໃນບ້ານ, ຫາກບໍ່ແມ່ນຢູ່ໃນສູນຝຶກຫຼືສະຖານີທົດລອງທີ່ມີຄວາມຈຳເປັນຕ້ອງໄດ້ເດີນທາງໄປ ແລະ ນອນຄ້າງຄືນ

1.3.3 ການຊຸກຍູ້ພາກເອກະຊົນເຂົ້າຮ່ວມແລະຄວາມພະຍາຍາມໄລ່ລຽງເສດຖະກິດ

ການທຸ້ມເທຫິນຮອນມະຫາສານແລະບໍ່ເກີດປະສິດຕິຜົນຂອງລະບົບ T&V ໄດ້ເປັນແຮງຜັກດັ່ງໃຫ້ພາກລັດແລະອົງກອນຜູ້ໃຫ້ທຶນຊອກສະແຫວງຫາທາງອອກອັນໃໝ່ໃນການໃຫ້ທຶນແກ່ແຜນງານການສົ່ງເສີມ. ໃນຂະນະດຽວກັນກໍ່ໄດ້ມີຄວາມຮຽກຮ້ອງໃຫ້ມີການບໍລິການການສົ່ງເສີມທີ່ມີຄວາມຮັບຜິດຊອບແລະເອົາໃຈໃສ່ຕໍ່ຄວາມຕ້ອງການຂອງຊາວຊົນນະບົດ ແລະຄວາມຕ້ອງການຕ່າງກ່າວກໍ່ເພີ່ມຄວາມສະຫຼັບສັບຊ້ອນຂຶ້ນເລື້ອຍໆ. ດັ່ງນັ້ນຈຶ່ງເປັນຜົນໃຫ້ພິຈາລະນາຕ້ອງ ຊຸກຍູ້ພາກສ່ວນເອກະຊົນໄດ້ມີສ່ວນຮ່ວມເຂົ້າຫຼິ້ນບົດບາດໃນວຽກງານການສົ່ງເສີມ.

ເຖິງແມ່ນວ່າມີຄວາມເອກະພາບໃນການນໍາໄຊ້ຮູບແບບການມີສ່ວນຮ່ວມ, ແຕ່ກໍ່ຍັງມີຂໍ້ຂ້ອງໃຈແລະຄວາມເພິ່ງພໍໃຈຂອງພາກສ່ວນເອກະຊົນໃນການເຂົ້າມາມີບົດບາດໃນວຽກສົ່ງເສີມກະສິກໍາ. ເພາະມີບາງກຸ່ມຄົນຍັງເຫັນວ່າການໃຫ້ຄວາມຮູ້ທາງດ້ານກະສິກໍາ ແມ່ນ ພາກລັດເປັນຝ່າຍນໍາໜ້າພາທາງ ແລະ ບໍ່ມີຄວາມຈຳເປັນຕ້ອງຫັນໄປສູ່ຮູບການການຄ້າ. ມີອີກບາງກຸ່ມພັດເຫັນວ່າວິທີການໃຫ້ບໍລິການແກ່ຊາວກະສິກອນທີ່ຍືນນານແມ່ນຕ້ອງຜ່ານກິນໃກການລົງທຶນຮ່ວມກັນ

ມີສອງ ປະເພດການເຂົ້າມີບົດບາດໃນວຽກສົ່ງເສີມຂອງພາກສ່ວນເອກະຊົນ:

ການໃຫ້ບໍລິການ ໂດຍຜູກພັນສັນຍາກັບ ລັດຖະບານ ແລະ ຜູ້ໃຫ້ທຶນ ແລະການໃຫ້ບໍລິການໂດຍຊາວກະສິກອນເປັນຜູ້ຈ່າຍໃຫ້. ເຖິງວ່າປະເພດສອງເປັນທີ່ຄິດກັນວ່າເປັນວິທີການເໝາະສົມດີ, ເພາະຈະເປັນສ່ວນນຶ່ງໃນການສ້າງຕະລາດຄວາມຮູ້ຂຶ້ນ, ແຕ່ການຜູກພັນສັນຍາ ໂດຍພາກລັດຖະບານ ບາງເທື່ອກໍ່ເໝືອນເປັນສິ່ງຈຳປັນເພື່ອກ້າວໄປເຖິງການສ້າງຕະລາດຕ່າງກ່າວ

ມີຂໍ້ຄິດພິຈາລະນາລວມບາງຢ່າງທີ່ກ່ຽວຂ້ອງກັບການສັນຍາຜູກພັນ, ການປ່ຽນໄປສູ່ຮູບການໄລ່ລຽງເຊັ່ນ:

- ລັກສະນະສະເພາະ ລະວ່າງ ສອງເລື່ອງທີ່ຄວນໄດ້ລະບຸກໍ່ຄື: ກ.) ການປ່ຽນແທນນັກສົ່ງເສີມຂອງລັດມາເປັນທີ່ປຶກສາຈາກພາກເອກະຊົນ ແລະ ຂ.) ການຂະຫຍາຍ ການບໍລິການຂອງລັດເຂົ້າໃສ່ການສະໜັບສະໜູນການແລກປ່ຽນບົດຮຽນລະວ່າງຊາວກະສິກອນ.

ທັງສອງຮູບແບບສາມາດລົດຄ່າໄຊ້ຈ່າຍຂອງລັດຖະບານໄດ້, ແຕ່ມັນມີຄວາມແຕກຕ່າງ
ໄປຈາກແນວຄວາມຄິດຂອງການສົ່ງເສີມທີ່ກຳລັງໄຊ້ກັນຢູ່.

- ຜູ້ສະໜອງປັດໃຈການຜະລິດເຊັ່ນບໍລິສັດຢາຂ້າແມງໄມ້ ແລະ ຜູ້ຂາຍອຸປະກອນການສົດ
ພິ່ນ, ປົກກະຕິຈະມີການໃຫ້ຄຳແນະນຳຊາວກະສິກອນຢູ່ດ້ວຍ. ເຖິງແມ່ນວ່າກິດຈະກຳເລົ່າ
ນັ້ນ ແມ່ນລະບົບການໃຫ້ຄວາມຮູ້ດ້ານກະສິກຳ, ແຕ່ມັນກໍ່ຍັງບໍ່ທັນແມ່ນແກ່ນແທ້ຂອງການ
ສົ່ງ ເສີມ. ການປະກອບສ່ວນສ້າງຜົນສຳເລັດຂອງ ນະໂຍບາຍການພັດທະນາ ແມ່ນມໍລະ
ດົກ ຕົກທອດໃຫ້ແກ່ການສ້າງກອບຄວາມຄິດໃນການສົ່ງເສີມ(ເບິ່ງ ຂໍ້ 1.1.1). ກິດຈະກຳ
ການສື່ສານສຳພັນທີ່ສະໜັບສະໜູນໃຫ້ແກ່ການບັນລຸເປົ້າໝາຍທາງການຄ້າ ແມ່ນໄດ້ອະ
ທິບາຍດ້ວຍຄຳສັບຫຍໍ້ວ່າ “ການຕະລາດ”
- ຊາວກະສິກອນໃນ ອາຊີ ໄດ້ມີການຈ່າຍເພື່ອມີຄວາມຮັບຮູ້ມາຕັ້ງຫຼາຍປີແລ້ວ. ບັນດາວາ
ລະສານແລະປຶ້ມຂໍ້ແນະນຳທີ່ມີຂໍ້ມູນດ້ານກະສິກຳ, ໂດຍສ່ວນໃຫຍ່ແມ່ນບໍລິສັດເອະຊິນ
ເປັນຜູ້ຜະລິດແລະກໍ່ເປັນທີ່ນິຍົມຂອງຊາວກະສິກອນທີ່ຮູ້ໜັງສື, ບາງຈຳນວນຍັງໄດ້ຈ່າຍ
ຄ່າ ເປັນສາມະຊິກສາມະຄົມເພື່ອເຮັດໃຫ້ມີໂອກາດເຂົ້າເຖິງຂໍ້ມູນແລະການບໍລິການ. ສາ
ມາດໃຫ້ຂໍ້ສັງເກດໄດ້ວ່າການໄຊ້ຈ່າຍບໍ່ແມ່ນຈະດ້ວຍການໃຫ້ເປັນເງິນສົດພຽງຢ່າງດຽວ.
ມູນຄ່າທາງດ້ານໂອກາດເຊັ່ນການເຂົ້າຮ່ວມປະຊຸມປົກກະຕິ ຫຼືການຝຶກອົບຮົມກໍ່ສາມາດ
ຕື່ອອກເປັນມູນຄ່າໄດ້, ແມ່ນແຕ່ການດຳເນີນການທົດລອງໄຊ້ວິທີການໃໝ່ທີ່ມີຄວາມສ່ຽງ
ສູງ ແລະ ການໄຊ້ແຮງງານເພີ່ມຂຶ້ນກໍ່ຕິມູນຄ່າໄດ້ເໝືອນກັນ.

ມາເຖິງປີ 2000 ແມ່ນໄດ້ມີຄວາມພະຍາຍາມສັງຮວມແລະກວດສອບຄືນປະສົບການຂອງທົ່ວ
ໂລກ ເພື່ອສັນທາທາງເລືອກ ໃນການໃຫ້ທຶນ ແກ່ ການສົ່ງເສີມກະສິກຳທີ່ຫຼາກຫຼາຍ^{12,13,14},
ດັ່ງຈະໄດ້ສະແດງໃຫ້ເຫັນໃນຕົວຢ່າງຂອງຮູບແບບຕ່າງໆຕໍ່ໄປນີ້:

ໃນປະເທດຈີເລ(Chile): ການໃຫ້ບໍລິການດ້ານທີ່ປຶກສາໄດ້ເຂົ້າເຖິງຊາວກະສິກອນເຖິງ
50,000 ຄົນ. ການບໍລິການຄຸ້ມຄອງໂດຍລັດຖະບານກາງ ເມື່ອ ຕົກຮອດ 1983 ໄດ້ມີການໄຊ້
ຍຸດທະສາດຫັນໄປສູ່ພາກເອກະຊົນໂດຍຮຽກວ່າ “ການກະຈ່າຍເຕັກໂນໂລຢີຈາກພາກເອກະ
ຊົນ” . ສິ່ງນີ້ມັນໄດ້ ເປັນການໃຫ້ລາງວັນທີ່ໃຫຍ່ໂຕພິມຄົນໃຫ້ແກ່ພາກເອກະຊົນ ຫຼື NGOs.
ລະບົບດັ່ງກ່າວໄດ້ ອອກແບບໂດຍໃຫ້ຊາວກະສິກອນຮ່ວມລົງທຶນ, ແຕ່ລັດຖະບານທ້ອງຖິ່ນຈະ
ໃຫ້ໃບສະເໜີລາຄາແກ່ຄອບຄົວທີ່ທຸກຍາກ, ຊຶ່ງເຂົາສາມາດເລືອກຊື້ ເອົາການບໍລິການ.ຜ່ານໄປ
ບໍ່ເທົ່າໃດປີ,ການຈັດຕັ້ງຂອງຊາວ ກະສິກອນໄດ້ມີສິດເລືອກວ່າຈະຊື້ບໍລິການຈາກບໍລິສັດທີ່ປຶກ
ສາໃດກໍ່ໄດ້.

ໃນປະເທດໄທ(Thailand). ການສົ່ງເສີມອຸດສະຫະກຳລ້ຽງສັດປີກໄດ້ປະສົມປະສານເຂົ້າ
ກັບການຜະລິດ ແບບສັນຍາ ຜູກພັນ ມາກ່ວາທົດສະວັດແລ້ວ. ການແນະນຳທາງເຕັກນິກ

ແລະການຈັດການຕ່າງໆແກ່ຜູ້ລ້ຽງ ລາຍຍ່ອຍ ແມ່ນມາຈາກບໍລິສັດແມ່ໂດຍຄ່າໄຊ້ຈ່າຍ ຄ່າບໍລິການດັ່ງກ່າວແມ່ນຄິດເຂົ້າໃນຄ່າອາຫານ, ຢາສັກ, ການເຮັດຄອກແລະອື່ນໆ. ແຕ່ກໍໄດ້ມີລາຍງານວ່າຜູ້ປະກອບການລ້ຽງບໍ່ໄດ້ຮັບຮູ້ມູນຄ່າຕົວຈິງຂອງປັດໃຈເລົ່ານັ້ນ ແລະການຂາຍຜະລິດຕະພັນໃນຕະຫຼາດຕົວຈິງແຕ່ຢ່າງໃດ. ເວລາ ໃດທີ່ຜູ້ປະກອບການລາຍຍ່ອຍຮວມກຸ່ມເປັນສະຫາກອນບໍລິສັດແມ່ກໍຈະປະຕິເສດການສະ ໜອງປັດໃຈແລະການບໍລິການທຸກຢ່າງ ແລະ ຈະຊີ້ໄກ່ຈາກສະຫາກອນນັ້ນໂດຍມີການວາງມາດຕາຖານຈັດເງິນຄຸນນະພາບທີ່ເຄັ່ງຄັດ

ໃນປະເທດອິນເດຍ(India) ກະຊວງກະສິກຳ ແລະ ທານະຄານກະສິກອນໄດ້ມີການເລີ່ມດຳເນີນໂຄງການ ແລະ ຝຶກອົບຮົມນັກສຶກສາສາຈິບການກະສິກຳ ທີ່ຮຽນວ່າ “ ຜູ້ປະກອບການກະສິກຳ”. ຜູ້ປະກອບການດັ່ງກ່າວແມ່ນນັກສຶກສາຈິບການກະສິກຳ, ຜູ້ໃດທີ່ປະກອບການສ້າງເປັນ “ຄລິນິກກະສິກຳ” ຈະມີການຍົກເວັ້ນພາສີ. ຊາວກະສິກອນຈະຈ່າຍຄ່າການຊ່ວຍຊຸກຍູ້ທຸລະກິດໃຫ້ດຳເນີນການໄປໄດ້ດີ ແລະມີຄ່າການບໍລິການ. ປະຈຸບັນມີຮອດ 112 ຫົວໜ່ວຍຜູ້ປະກອບການກະສິກຳໃນ10 ລັດ ທີ່ສາມາດດຳເນີນການຢ່າງຄ່ອງຕົວ.ສ່ວນໃຫຍ່ເຂົາເຈົ້າດຳເນີນການທົດສອບວິໃຈດິນ, ການຄຸ້ມຄອງສວນກ້າເບ້ຍ ແລະ ຊ່ວຍຊາວກະສິກອນລິເລີ່ມທຸລະກິດເຊັ່ນ:ການຜະລິດທີ່ປອດ ສານເຄມີແລະ ການປຸງແຕ່ງ

ໃນປະເທດຊີລີລັງກາ(Sri lanka) ເປັນ NGO ຮຽນວ່າ “ສາໂວດາຢາ-Sarvodaya” ທີ່ມີການຄິດໄລ່ ຄ່າໄຊ້ຈ່າຍຈາກຊາວກະສິກອນ ປະມານ 20 ໂດລາສະຫາລັດເພື່ອເຂົ້າຮັບການຝຶກອົບຮົມໃນໂຮງຮຽນຊາວນາ ຊຶ່ງເຂົາເຈົ້າຈະໄດ້ຮຽນຮູ້ວິທີການປ້ອງກັນພືດແບບປະສົມປະສານການຈ່າຍ ແມ່ນໃນຊ່ວງທ້າຍຂອງເດືອນທີສີ່ ຫຼັງຈາກ ມີການເກັບກ່ຽວເຂົ້າ ແລະ ຂາຍແລ້ວຄ່າໄຊ້ຈ່າຍ ແມ່ນ ໄດ້ຄິດໄລ່ ທີ່ ຮວມມີຄ່າດຳເນີນການຝຶກ ແລະ ມູນຄ່າສະສົມ ຈາກ ການ ທີ່ຊາວກະສິກອນບໍ່ໄດ້ຈ່າຍຄ່າສານເຄມີຕ່າງໆ

ໃນປະເທດວຽດນາມ(Vietnam) ເພດຍິງໃນເຂດທ່າງໂກສອກຫຼີກຂອງພາກເໜືອວຽດນາມໄດ້ຈ່າຍ ໃຫ້ແກ່ສັດຕະວະແພດທີ່ໄດ້ລົງໄປສັກຢາໃຫ້ໝູນ້ອຍຂອງເຂົາເຈົ້າທຸກໆຄັ້ງ. ເຂົາເຈົ້າໄດ້ ມີການຕໍ່ລອງ ຂໍຈ່າຍເປັນວັດຖຸໂດຍຂຶ້ນກັບຜົນໄດ້ຮັບຈາກການໃຫ້ບໍລິການ. ຈາກການລ້ຽງໝູນ້ອຍ 6 ໂຕ ເມື່ອຮອດອາຍຸຂາຍໄດ້ໃຫ້ສັດຕະວະແພດ ເອົາ 1 ໂຕ ສຳລັບເປັນຄ່າຕອບແທນ.

ບາງບົດຮຽນທີ່ສາມາດສັງຮວມອອກຈາກກໍລະນີທີ່ໄດ້ກ່າວຂ້າງເທິງນີ້ຄື:

- ການຕັດສິນໃຈວ່າຈະໃຫ້ພາກສ່ວນເອກະຊົນເຂົ້າໄປມີບົດບາດໃນວຽກສົ່ງເສີມປະເພດແລະລະດັບໃດນັ້ນຕ້ອງມີການໃຈ້ແຍກຖິ້ວໝູນ້ອຍເປັນກໍລະນີໄປທາກບໍ່ແມ່ນຈະເດີນຕາມຮູບການ ຫຼືທົດສະດີແບບ”ພິມຊຽວ”
- ມາດຕາການດ້ານກົດໝາຍແລະການຄຳຊອກຄວນມີການກຳນົດແຈ້ງເພື່ອປ້ອງກັນຊາວກະສິກອນທີ່ທຸກຍາກຊຶ່ງບໍ່ສາມາດ ໄຊ້ຈ່າຍຄ່າບໍລິການ

- ຊາວບ້ານ(ຫຼື ລູກຄ້າ)ຕ້ອງໄດ້ເປັນຜູ້ຕັດສິນວ່າການບໍລິການນັ້ນສອດຄ່ອງແລະມີປະສິດຕິຜົນ. ຖ້າອົງການຈັດຕັ້ງພາກລັດຖະບານຫາກຫັນການບໍລິການຜູກພັນໃຫ້ພາກສ່ວນເອກະຊົນ ຫຼື NGOs ໂດຍຂາດການປຶກສາຕົກຕອງດີພໍ, ການບໍລິການກໍ່ອາດບໍ່ມີຫຍັງດີໄປກ່ວາເວລາ ແລະ ສິ່ງທີ່ພະນັກງານພາກລັດໄດ້ປະຕິບັດມາກ່ອນ.
- ຊາວບ້ານພ້ອມທີ່ຈະຈ່າຍຄ່າຂໍ້ມູນຂ່າວສານ ແລະ ການບໍລິການຕ່າງໆຖ້າເຂົາເຈົ້າຫາກເຫັນວ່າຈະໄດ້ຮັບປະໂຫຍດ,ມີລາຍຮັບແທ້
- ອົງການຈັດຕັ້ງຂອງຊາວບ້ານເປັນສິ່ງສາມາດສ້າງປະສິດຕິຜົນໄດ້ໃນການຕໍ່ລອງກັບຜູ້ໃຫ້ບໍລິການ ແລະ ການຕິດຕາມຄວບຄຸມຄຸນນະພາບຂອງການບໍລິການ

1.4 ວິທີໃນການສົ່ງເສີມ

1.4.1 ພາບລວມ

ຫຼາຍໆແຜນງານການສົ່ງເສີມໄດ້ມີການສັງຮວມນຳໄຊ້ຫຼາຍວິທີປະສົມປະສານກັນ ແຕ່ມັກຈະ ມີ ນຶ່ງຫາສອງວິທີການທີ່ເປັນແຜນກາງສຳຄັນໃນກິດຈະກຳ. ຕົວຢ່າງໃນລະບົບ T&V “ການປະຊຸມກຸ່ມ” ເປັນວິທີການຫຼັກຂອງກິດຈະກຳ ແຕ່ກໍ່ຕາມດ້ວຍການໄຊ້ວິທີການສາທິດແລະແຈກຈ່າຍເອກະສານທາງເຕັກນິກ

ມີຫຼາຍປັດໃຈທີ່ກ່ຽວພັນກັບການເລືອກວິທີການສົ່ງເສີມເຊັ່ນ:

- ຈຳນວນຄອບຄົວທີ່ຕ້ອງເຂົ້າຫາ;
- ອັດຕາສ່ວນລະວ່າງພະນັກງານສົ່ງເສີມກັບຈຳນວນຄອບຄົວຊາວກະສິກອນ
- ຄວາມຫຼາກຫຼາຍຂອງລະບົບການປູກພືດ
- ປະເພດບັນຫາທີ່ຊາວກະສິກອນປະເຊີນ ແລະ ຄວາມຮູ້ຄວາມສາມາດທີ່ຕ້ອງມີ ເພື່ອແກ້ໄຂ
- ຄວາມແຕກຕ່າງດ້ານວັດທະນະທຳແລະພາສາທີ່ໄຊ້
- ອັດຕາການຮູ້ໜັງສື
- ລັກສະນະຂອງທີ່ຕັ້ງພູມສັນຖານ
- ຄວາມສະດວກດ້ານໂຄງລ່າງພື້ນຖານ
- ທຶນທີ່ມີຢູ່.

ແຕ່ແນ່ນອນສິ່ງສຳຄັນໄປກ່ວານັ້ນແມ່ນກອບຄວາມຄິດໃນການສົ່ງເສີມ. ຖ້າຫາກການສົ່ງເສີມ ມັ່ງເນັ້ນພຽງການກະຈ່າຍເຕັກໂນໂລຢີ,ກໍ່ໝາຍວ່າເປັນພຽງການນຳເອົາຮູບການສື່ສານແບບທາງ ດຽວໄປໄຊ້, ເຊັ່ນການກະຈ່າຍຂ່າວທາງວິທະຍຸ ແລະ ການເຮັດແປງສາທິດ. ແຕ່ຖ້າຫາກມັ່ງເນັ້ນ ໃສ່ການຍົກສູງແລະເຊີດຊູສິດເປັນເຈົ້າ ການບໍລິການກໍ່ຈະມີການໄຊ້ວິທີການແບບປະຕິສຳພັນ ເຊັ່ນໃຫ້ການທົດສອບເພື່ອການຮຽນຮູ້ ແລະ ການຈັດການແລກປ່ຽນບົດຮຽນລະວ່າງ ຊາວກະສິ ກອນດ້ວຍກັນ

1.4.2 ສີ່ມວນຊົນ

ບັນດາວາລະສານ, ປຶ້ມອ່ານ, ວິທະຍຸ, ໂທລະພາບ, ທັງໝົດນອນໃນຮູບແບບສື່ສານມວນຊົນ. ແຕ່ ມັນກໍ່ເປັນຮູບການນຳສິ່ງຂໍ້ມູນແບບທາງດຽວຊຶ່ງອອກຈາກກຸ່ມຜູ້ສົ່ງຈຳນວນນ້ອຍໄປສູ່ຜູ້ຮັບທີ່ມີ ຈຳນວນຫຼວງຫຼາຍ. ຜູ້ຮັບນັ້ນມັກຈະຮຽກວ່າຜູ້ຮັບຟັງແລະຊົມ, ແລະ ຖືໄດ້ວ່າເປັນຜູ້ທີ່ມີບົດບາດ ນ້ອຍ, ເປັນພຽງສ່ວນນຶ່ງໃນຂະບວນການສື່ສານສຳພັນແບບນີ້

ການສື່ສານມວນຊົນມີຂໍ້ດີຢູ່ທີ່ຂໍ້ມູນສາມາດກະຈ່າຍສູ່ຜູ້ຮັບໄດ້ຈຳນວນຫຼາຍໂດຍມີຄ່າໄຊ້ຈ່າຍ ນ້ອຍ ຖ້າທຽບໃສ່ວິທີການສົ່ງເສີມອື່ນ. ປຶ້ມອ່ານແລະສິ່ງພິມສາມາດແຈກສິ່ງຂໍ້ມູນເຖິງຫຼາຍພັນ ແຫ່ງ ຢູ່ໃນຮູບແບບ ແລະ ມາດຖານເນື້ອໃນເດີມຂອງມັນ. ການອອກອາກາດເຊັ່ນວິທະຍຸປົກກະ ຕິຈະກະຈ່າຍຂໍ້ມູນທີ່ເຂົ້າໃຈໄດ້ງ່າຍດ້ວຍຄຳເວົ້າທີ່ງ່າຍຊວນຟັງ ແລະສາມາດໄປເຖິງເຂດຫ່າງ ໃກສອກຫຼີກປົກກະຕິ. ວິທີການນີ້ຈະມີປະໂຫຍດສູງໃນການໃຫ້ທັດສະນະ, ຄວາມກະຈ່າງແຈ້ງ ຂອງນະໂຍບາຍ, ດ້ານບັນຫາ ແລະ ຂໍ້ຄິດເຫັນ ແຕ່ມັນອາດຈະບໍ່ເຫັນໄດ້ຄວາມບໍ່ແນ່ນອນໃນ ການ ດຳເນີນການຂອງຜູ້ປະຕິບັດ. ວິທະຍຸກະຈ່າຍສຽງບໍ່ສາມາດໄຊ້ເພື່ອຕໍ່ລອງຫາທາງອອກໃນ ການແກ້ບັນຫາ ແລະ ປຶ້ມອ່ານກໍ່ບໍ່ສາມາດສ້າງທັກສະທີ່ຈຳເປັນໃນການນຳໄຊ້ເຕັກນິກໃໝ່ໄດ້

ເຖິງແມ່ນສີ່ມວນຊົນອາດບໍ່ສາມາດກະຈ່າຍຂໍ້ມູນທີ່ເຈາະຈົງສະເພາະດ້ານກໍ່ຕາມ ແຕ່ມັນກໍ່ສາ ມາດນຳໄຊ້ເຂົ້າໃນການສຶກສາທາງໃກໃຫ້ແກ່ປະຊາຊົນໃນເຂດຫ່າງໃກສອກຫຼີກເພື່ອປັບປຸງ ຄວາມເຂົ້າໃຈຂອງເຂົາເຈົ້າໃຫ້ມີແນວຄິດໃໝ່ຖືກຕ້ອງ ແລະເຂົາອາດສາມາດວິເຄາະບັນຫາ ແລະ ທ່າແຮງທີ່ມີຂອງເຂົາໄດ້. ສື່ສານມວນຊົນສາມາດໄຊ້ປະສົມປະສານກັບວິທີການອື່ນເພື່ອ ໃຫ້ເກີດປະສິດຕິຜົນໃນການຮຽນທາງໃກໄດ້ເຊັ່ນ: ການຈັດສົນທະນາກຸ່ມເວລາທີ່ເຂົາໄດ້ຟັງຈາກ ວິທະຍຸ ຫຼືຈາກການອ່ານປຶ້ມ

ພາສາແລະວັດທະນະທຳກໍ່ອາດເປັນສິ່ງກົດກັນຢ່າງນຶ່ງແກ່ການນຳໄຊ້ສີ່ມວນຊົນ. ຊາວຊົນນະ ບົດ ມັກຈະມີຄວາມເຊື່ອທີ່ແຕກຕ່າງແລະ ກໍ່ມັກເວົ້າສຳນຽງແລະຄຳສັບທ້ອງຖິ່ນຕໍ່ ນັກຊ່ຽວຊານ ແລະພະນັກງານລັດທີ່ເປັນຜູ້ຜະລິດອຸປະກອນຕ່າງໆ. ທາງອອກທີ່ດີຢ່າງນຶ່ງຄືການ ເອົາເຂົາເຈົ້າ ເຂົ້າມາມີສ່ວນຮ່ວມໃນຂະບວນການຜະລິດສິ່. ຕົວຢ່າງ: ສາມາດຈັດກອງປະຊຸມ ຊາວບ້ານເພື່ອ

ສັງຮວມເອົາທຸກໆພູມປັນຍາທີ່ມີເຂົ້າຮ່ວມ, ແລະ ທົດສອບສິ່ງທີ່ສ້າງນັ້ນກ່ອນຈະນຳ ເຂົ້າສູ່ການ ເຮັດສະບັບສົມບູນ ແລະ ສາມາດສຳພາດທາງວິທະຍຸກັບເຂົາເຈົ້າໄດ້ໃນທີ່ນັ້ນເລີຍ.

ເມື່ອລະບົບຄອມພິວເຕີແລະອິນເຕີແນັດເກີດມີຂຶ້ນ, ວິທີການກະຈ່າຍຂໍ້ມູນແບບໃໝ່ກໍ່ເກີດຂຶ້ນ ແລະ ຂະຫຍາຍທັນທີ. ແຜນອັດ, Website ແລະຈົດໝາຍເອເລັກໂທຣນິກໄດ້ມີການນຳໃຊ້ຢ່າງ ແຜ່ຫຼາຍໃນໝູ່ຊາວກະສິກອນໃນຢູໂຣບ ແລະ ອາເມຣິກາເໜືອ ແລະ ປະຈຸບັນກໍ່ມີໂຄງການຊຸກ ຍູ້ເຕັກໂນໂລຢີດັ່ງກ່າວໃນບາງສ່ວນຂອງທະວີບອາຊີ ແຕ່ຢ່າງໃດກໍ່ດີຍັງບໍ່ທັນສາມາດເວົ້າໄດ້ວ່າ ນີ້ມັນເປັນຂໍ້ສະຫຼຸບວ່າວິທີການນີ້ມີປະສິດຕິຜົນສູງສຸດແລ້ວ ເພາະມັນກໍ່ຍັງເປັນພຽງສ່ວນນຶ່ງ ຂອງ ແນວຄວາມຄິດໃນການສົ່ງເສີມ

1.4.3 ການຕິດຕໍ່ສ່ວນບຸກຄົນ Inter-personal

ຄຳວ່າ”ຕິດຕໍ່ສ່ວນບຸກຄົນ” ໂດຍການບົ່ງບອກແລ້ວກໍ່ບໍ່ຄືກັບ ການໄຊ້ສື່ມວນຊົນ -ມັນໄດ້ມີການ ແລກປ່ຽນຂໍ້ມູນຂ່າວສານແລະຂໍ້ຄິດເຫັນລະວ່າງຊາວບ້ານກັບນັກສົ່ງເສີມ.ທັງສອງຝ່າຍມີໂອ ກາດ ທັງຕັ້ງ ແລະ ຕອບຄຳຖາມ.

ມີ ສອງວິທີການທີ່ມັກໄຊ້ໃນການຕິດຕໍ່ສ່ວນບຸກຄົນ:

ຢັ້ງມຢາມເປັນລາຍຄອບຄົວ: ວິທີການນີ້ໄດ້ມີການໄຊ້ແຜ່ຫຼາຍ ໃນເວລາທີ່ການສົ່ງເສີມເນັ້ນໃສ່ ການສ້າງຄອບຄົວແບບຢ່າງ ຊຶ່ງຮຽກວ່າ “ຜູ້ຫ້າວຫັນ”. ນັກສົ່ງເສີມຈະດຳເນີນການຢັ້ງມຢາມຢ່າງ ເປັນປົກກະຕິເພື່ອຕິດຕາມກວດກາ ພຶດບູກ ແລະ ສັດລ້ຽງ,ໃຫ້ຄຳແນະນຳ ເພື່ອ ກະກຽມປັດໃຈ ຕ່າງໆຕ້ອງໄຊ້. ວິທີການນີ້ຍັງສາມາດໄຊ້ການໄດ້ຖ້າຫາກຊາວກະສິກອນຍັງຈ່າຍຄ່າບໍລິການແກ່ ນັກສົ່ງເສີມ,ຊຶ່ງຍັງມີຢູ່ໃນບາງບ່ອນຂອງຢູໂຣບ ແລະ ອາເມຣິກາເໜືອ, ແຕ່ກໍ່ເຫັນວ່າຍາກທີ່ຈະ ປັບເຮັດໃຫ້ການລົງຢັ້ງມຢາມເປັນລາຍຄອບຄົວໃຫ້ກາຍເປັນອົງປະກອບສຳຄັນໃນການຜັນຂະ ຫຍາຍສູ່ວົງກ້ວາງ ທົ່ວປວງຊົນໄດ້ , ຖ້າຫາກເປົ້າໝາຍການສົ່ງເສີມຍັງເນັ້ນໃສ່ການຮັບໄຊ້ວຽກ ການລົບລ້າງຄວາມທຸກຍາກ ແລະ ສ້າງຄວາມສະເໝີພາບທາງສັງຄົມ. ສິ່ງທີ່ເຫັນໄດ້ງ່າຍທີ່ສຸດກໍ່ ຄືນັກສົ່ງເສີມບໍ່ພຽງພໍທີ່ຈະປະຕິບັດຕາມວິທີການນີ້ຢ່າງມີປະສິດຕິພາບ. ຢ່າງໃດກໍ່ດີມັນກໍ່ຍັງຈະ ມີປະໂຫຍດສຳລັບນັກສົ່ງເສີມທີ່ຕ້ອງໄດ້ຮັບຮູ້ບັນຫາ ແລະ ທ່າແຮງຂອງບາງຄອບຄົວທີ່ກຳລັງ ປະເຊີນຢູ່ນັ້ນເພື່ອຊ່ວຍໃຫ້ຄວາມຮູ້ໃນການແກ້ໄຂບັນຫາແລະມັນກໍ່ຍັງມີປະໂຫຍດຕໍ່ວຽກພັດ ທະນາຊຸມຊົນໂດຍທົ່ວໄປ

ການປະຊຸມກຸ່ມ: ວິທີການນີ້ມີປະສິດຕິຜົນ ແລະ ເໝາະສົມກ່ວາ ວິທີກ່ອນ ເຖິງວ່າມັນຈະຂຶ້ນ ກັບສ່ວນປະກອບຂອງສາມະຊິກກຸ່ມກໍ່ຕາມ. ຫຼາຍປະເພດກຸ່ມທີ່ມີຢູ່ໃນຊົນນະບົດ:ສະຫະກອນ, ກຸ່ມຜູ້ໄຊ້ນ້ຳ, ສະໂມສອນຊາວນຸ່ມ ແລະ ອື່ນໆ ແລະ ໃນບາງປະເທດການສົ່ງເສີມກໍ່ເຂົ້າໄປຕາມ

ກຸ່ມທີ່ມີຢູ່ ແລະ ບາງກໍລະນີກໍອາດຈຳເປັນຕ້ອງໄດ້ຈັດຕັ້ງຂຶ້ນໃນຮູບແບບໃໝ່. ທັງສອງປະເພດ ກຸ່ມແມ່ນຖືກຈັດຕັ້ງຂຶ້ນໂດຍພະນັກງານລັດ ແລະ ສ່ວນໃຫຍ່ຈະເປັນສາມະຊິກເພດຊາຍທີ່ມາ ຈາກຄອບຄົວຂ້ອນຂ້າງທີ່ມີຖານະດີ, ຊຶ່ງໃນບາງກໍລະນີມີຄວາມຈຳເປັນຕ້ອງເນັ້ນໃສ່ຄອບຄົວ ທຸກຍາກ ແລະ ເພດຍິງໄດ້ມີໂອກາດເຂົ້າຮ່ວມນຳ. ຍັງສາມາດໃຫ້ຂໍ້ສັງເກດໄດ້ອີກວ່າມີສອງ ປະເພດກຸ່ມໃຫຍ່ໃນການສົ່ງເສີມເຊັ່ນ: ກຸ່ມທີ່ຕັ້ງຂຶ້ນເພື່ອໃຫ້ດຳເນີນການໃຫ້ບັນລຸຕາມຄວາມ ຕ້ອງການຂອງນັກສົ່ງເສີມ ແລະ ກຸ່ມທີ່ຕັ້ງຂຶ້ນບົນພື້ນຖານທີ່ຊາວບ້ານກຳນົດເອງ. ກຸ່ມທີ່ຈັດຕັ້ງ ຂຶ້ນບົນພື້ນຖານທີ່ເຂົາມີບັນຫາ ແລະ ຢາກປະສານຜົນປະໂຫຍດ ແລະ ການຮຽນຮູ້ຮ່ວມກັນ ນັ້ນຈະໄດ້ຮັບປະໂຫຍດຈາກການສົ່ງເສີມສູງກ່ວາ ກຸ່ມທີ່ມີສາມະຊິກຖືກບົ່ງຕົວໃຫ້ເຂົ້າຮ່ວມ.

1.4.4 ການສາທິດ Demonstrations

ມີຢູ່ສອງຢ່າງໃນວຽກການສາທິດທີ່ຖືກນຳໃຊ້ໃນຖານະເປັນສ່ວນນຶ່ງຂອງແຜນງານການສົ່ງເສີມ:

ສາທິດວິທີການ.

ປະເພດການສາທິດນີ້ແມ່ນຖືກນຳໃຊ້ເພື່ອການສອນໃຫ້ຮູ້ກິດຈະກຳສະເພາະຢ່າງໃນການຜະລິດ ເຊັ່ນ ການຕັດແຕ່ງຊິ່ງພຸ່ມຕົ້ນໄມ້ໃຫ້ໝາກ, ການສັກຢາວັກຊີນສັດປີກເປັນຕົ້ນ ຫຼື ການສ້ອມແປງ ລົດໄຖເດີນຕາມ. ໃນຊ່ວງການສາທິດວິທີການນັ້ນຊາວກະສິກອນຈະຖືກສະແດງໃຫ້ເຫັນເປັນ ຂັ້ນຕອນລະອຽດຂອງແຕ່ລະກິດຈະກຳທີ່ຕ້ອງປະຕິບັດ ແລະ ຈະມີການອະທິບາຍເຖິງຜົນທີ່ຈະ ໄດ້ຮັບຈາກການປະຕິບັດນັ້ນ. ມັກຈະເຮັດຊຶ້ງຄືນຫຼາຍໆເທື່ອຊຶ່ງຕ້ອງໃຊ້ເວລາສົມຄວນ. ໃນຕົວ ຂອງວິທີການແລ້ວແມ່ນເປັນພຽງການໄດ້ຂໍ້ມູນ, ເຫັນໄດ້ ການສະເໜີທຸກກິດຈະກຳ, ແຕ່ຖ້າຫາກ ຊາວກະສິກອນຢາກມີທັກສະ/ຄວາມສາມາດແທ້ຕ້ອງໄດ້ມີໂອກາດປະຕິບັດດ້ວຍຕົນເອງແຕ່ອາດ ຕ້ອງເພີ່ມເວລາໃນຊ່ວງນຳໄປປະຕິບັດເອງເຂົ້າເປັນສ່ວນນຶ່ງຂອງວິທີການ, ຖ້າແມ່ນກໍລະນີທີ່ມີ ສຳມະນາກອນບໍ່ຫຼາຍແລະອຸປະກອນສາທິດເພື່ອປະຕິບັດມີພຽງພໍ.

ສາທິດ ຜົນໄດ້ຮັບ.

ການສາທິດແບບນີ້ເປັນການສະແດງຜົນໄດ້ຮັບຂອງການໃຊ້ເຕັກໂນໂລຢີໃດນຶ່ງເຊັ່ນ: ການປູກ ເຂົ້າທີ່ໃຊ້ແນວພັນປັບປຸງ, ຫຼື ການນຳໃຊ້ອັດຕາຝຸ່ນໃດນຶ່ງ. ເຕັກໂນໂລຢີນັ້ນໄດ້ນຳໃຊ້ໃນແບງສາ ທິດທີ່ນອນໃນພື້ນທີ່ການຜະລິດທີ່ຊາວກະສິກອນສາມາດເຫັນໄດ້ງ່າຍ. ໃນຜ່ານມາ ຈົນຮອດປະ ຈຸບັນໄດ້ມີການເຮັດແບງສາທິດ ໂດຍໃຫ້ມີການສົມທຽບກັບແນວພັນພື້ນເມືອງ ແລະ ເຕັກນິກອັນ ໃໝ່, ທັງນີ້ກໍເພື່ອໃຫ້ຊາວກະສິກອນຕັດສິນໃຈຈາກການໄດ້ເຫັນວ່າຈະເລືອກໃຊ້ສິ່ງໃດຈຶ່ງຈະ ເໝາະ ກັບສະພາບທີ່ມີຂອງຕົນ. ສ່ວນໃຫຍ່ຊາວກະສິກອນຈະເຫັນວ່າສະພາບເງື່ອນໄຂໃນ ບ່ອນສາທິດ ແລະ ໃນພື້ນທີ່ຂອງເຂົາເຈົ້າມີຄວາມແຕກຕ່າງກັນ.

ຫຼັກການລວມໃນການເຮັດສາທິດທັງສອງແບບມີຄື:¹²

- ສິ່ງທີ່ສາທິດ: ຕ້ອງແມ່ນເຕັກໂນໂລຢີທີ່ຜ່ານການຮັບຮອງແລ້ວ ຖ້າບໍ່ດັ່ງນັ້ນກໍ່ຍັງຈະຮຽກວ່າ (“ການທົດລອງ” ຫາກບໍ່ ແມ່ນ “ການສາທິດ”);
- ການກະກຽມ: ຜູ້ເອື້ອອຳນວຍການຮຽນຮູ້ຕ້ອງມີການກະກຽມຢ່າງມີແຜນການ, ເຮັດເປັນຂັ້ນຕອນຕໍ່ເນື່ອງ, ຫາກບໍ່ແມ່ນພໍແລ້ວຮີດ
- ການມີສ່ວນຮ່ວມ: ການສາທິດຕ້ອງດຳເນີນການໃນພື້ນທີ່ການຜະລິດຂອງຊາວກະສິກອນໂດຍມີສ່ວນຮ່ວມຂອງເຂົາເຈົ້າ, ຫາກບໍ່ແມ່ນຢູ່ໃນແບງຂອງສູນສິ່ງເສີມຫຼືໃນແບງສະຖານີ ທົດລອງ
- ຄວາມງ່າຍດາຍ: ຕ້ອງເປັນການສາທິດທີ່ງ່າຍ ໄຊ້ວິທີການ ຫຼື ສິ່ງໃໝ່ບໍ່ສັບສົນ, ຫາກບໍ່ແມ່ນສາທິດແນວສັບສົນມີຫຼາຍໆຢ່າງຮວມກັນ ແລະ ຕ້ອງໄຊ້ແຮງງານຊາວບ້ານຫຼາຍໂພດ.
- ການຮຽນຮູ້: ການສາທິດແມ່ນຕ້ອງສ້າງໃຫ້ມີບັນຍາກາດການຮຽນຮູ້, ຜູ້ເອື້ອອຳນວຍຕ້ອງຄຳນຶງເຖິງຄວາມ ເໝາະສົມດ້ານສະຖານທີ່, ເວລາ, ເຄື່ອງມື ແລະ ເຕັກນິກ.
- ການຕິດຕາມ: ການສາທິດຕ້ອງເປັນສ່ວນນຶ່ງຂອງຂະບວນການ, ຕ້ອງມີການສືບຕໍ່ຮ່ວມປະຊຸມ, ຕິດຕາມແບງສາທິດຢ່າງໃກ້ຊິດຕໍ່ເນື່ອງເພື່ອໃຫ້ຂໍ້ແນະນຳໃນການແກ້ບັນຫາ ຢ່າງທັນການ

1.4.5 ການຈັດຝຶກອົບຮົມ

ການຈັດຝຶກອົບຮົມ, ຕົວບົ່ງຊີ້ທີ່ເດັ່ນຂອງແຜນງານການສິ່ງເສີມຕ່າງໆອາດມີການຈັດຝຶກແບບໄລຍະສັ້ນໃນຮູບການປະຊຸມ, ອາດຈັດເປັນຂຸດຝຶກທີ່ໄຊ້ເວລາໃດນຶ່ງ ຫຼື ແມ່ນແຕ່ເປັນ ຫຼາຍອາທິດ. ໂດຍທຳມະຊາດຂອງການຝຶກອົບຮົມໃນວຽກສິ່ງເສີມທີ່ຮູ້ກັນຢ່າງແຜ່ກວ້າງນັ້ນ ແມ່ນຫົວຂໍ້/ເນື້ອໃນການຝຶກຕ້ອງໄດ້ເລືອກຢ່າງເຈາະຈົງກັບສິ່ງທີ່ສຳມະນາກອນຕ້ອງການ, ມີການກຽມອຸປະກອນເຄື່ອງມືມາກ່ອນ, ຖາມຢຳຄວາມເຂົ້າໃຈໃນສິ່ງທີ່ຢາກໃຫ້ເກີດການຮຽນຮູ້.

ພື້ນຖານຢ່າງນີ້ຍັງສືບຕໍ່ນຳໄຊ້ຢ່າງແຜ່ຫຼາຍໃນທົ່ວໂລກ, ແຕ່ໃນຊ່ວງ 20 ປີ ຜ່ານມາ ໄດ້ມີການປ່ຽນແປງພໍສົມຄວນໃນການຈັດຝຶກອົບຮົມ ຊຶ່ງເປັນສ່ວນສຳຄັນນຶ່ງຂອງພາລະກິດການສິ່ງເສີມ

- ແຕ່ກ່ອນການຝຶກອົບຮົມແມ່ນມີການລົງທຶນສົມຄວນ. ເພາະຕ້ອງມີທ້ອງຝຶກໃນສູນ ເພື່ອໃຫ້ນັກສິ່ງເສີມ ຫຼື ຊາວກະສິກອນເຂົ້າຮ່ວມ. ເມື່ອຕິດຮອດໄລຍະນີ້ການຝຶກໄດ້ດັດປັບຕົວ, ມີການ ນຳໄຊ້ສິ່ງປຸກສ້າງທີ່ມີຢູ່ເຊັ່ນ: ຫໍປະຊຸມບ້ານ, ໂຮງຮຽນ, ວັດ ແມ່ນແຕ່ກ້ອງລ່າງເຮືອນ.

- ແຕ່ກ່ອນການຝຶກມັກມີພຽງແຕ່ການບັນລະຍາຍ,ສາທິດ, ແຕ່ປະຈຸບັນຈະເນັ້ນການຝຶກແບບ ທັງຮຽນທັງເຮັດ ແລະ ອຸປະກອນການຝຶກກໍ່ງ່າຍດາຍກວ່າ.ແທນທີ່ຈະໄຊ້ແຕ່ເຄື່ອງ, ອຸປະກອນການຝຶກທີ່ທັນສະໄໝ
- ການຝຶກສະໄໝນີ້ບໍ່ໄດ້ໃຫ້ສຳມະນາກອນນັ່ງລຽນຖງວຕະລອດ, ນັກສິ່ງເສີມໄດ້ປັບປຸງນວິທີໃຫ້ , ໂດຍໄດ້ມີການແບ່ງກຸ່ມຍ່ອຍຄົ້ນຄ້ວາແລກປ່ຽນສິ່ງທີ່ຮຽນຮູ້ເພື່ອແກ້ໄຂບັນຫາທີ່ມີ
- ການຝຶກບໍ່ໄດ້ເນັ້ນໃສ່ແຕ່ຫົວຂໍ້ທາງເຕັກນິກວິທະຍາສາດ, ແຕ່ຍັງກວມເອົາທັງເລື່ອງການຄຸ້ມຄອງ ແລະ ການຈັດຕັ້ງຕ່າງໆ.ເນື້ອໃນກໍ່ບໍ່ແມ່ນແຕ່ກ່ຽວຂ້ອງກັບວິຊາດຽວ,ແຕ່ກວມຫຼາຍປະເດັນເພື່ອຊຸ່່ສະແດງໃຫ້ເຫັນເຖິງກອບຄວາມຄິດໃນການຜະລິດ ແລະ ແກ້ໄຂ ຊີວິດການເປັນຢູ່.
- ນັກສິ່ງເສີມລັດ ແລະ NGOs ບໍ່ຈຳເປັນຕ້ອງເປັນຜູ້ຄວບຄຸມການຝຶກແຕ່ຕົ້ນເຖິງ ປາຍ. ຊາວຊົນນະບົດເອງກໍ່ສາມາດເປັນວິທະຍາກອນເສີມ ແລະ ຜູ້ເອື້ອອຳນວຍການຮຽນຮູ້ໄດ້ເໝືອນກັນ.

1.4.6 ການຮຽນຮູ້ຈາກປະສົບການ

ໃນວຽກງານການສົ່ງເສີມ,ວິທີການຮຽນຮູ້ຈາກປະສົບການຖືກນຳໄຊ້ ເພື່ອສ້າງການມີສ່ວນຮ່ວມ ແລະ ໃຫ້ການສຶກສາໄປພ້ອມໆກັນ ມີການເພີ່ມຂຶ້ນຢ່າງຕໍ່ເນື່ອງ. ວິທີນີ້ເລີ່ມຈາກການວິເຄາະບັນຫາໃນພາກປະຕິບັດທີ່ໄດ້ເຮັດຜ່ານມາ. ໃນຮູບການສົ່ງເສີມແລ້ວການວິເຄາະບັນຫາແມ່ນເນັ້ນໃສ່ໃຫ້ຊາວບ້ານເປັນເຈົ້າການໂດຍມີພະນັກງານເອື້ອອຳນວຍການວິເຄາະ. ຈາກຜົນການວິເຄາະໄດ້ນັ້ນຈຶ່ງຕໍ່ດ້ວຍການຕັ້ງຂໍ້ສົມມຸດຕິຖານ ແລ້ວວາງແຜນປະຕິບັດເພື່ອພິສູດແນວຄວາມຄິດໃນການແກ້ໄຂຂອງເຂົາເຈົ້າ.. ວິທີການຮຽນຮູ້ອັນນີ້ສາມາດດຳເນີນກັບການເຮັດວຽກປົກກະຕິ ໂດຍເລີ່ມຈາກການວິເຄາະຜົນໄດ້ຮັບ ແລະ ວາງແຜນປະຕິບັດຕໍ່ໄປ. ວົງຈອນ/ວິທີການນີ້ສາມາດສັງຮວມໄດ້ໃນແຜນວາດລຸ່ມນີ້:

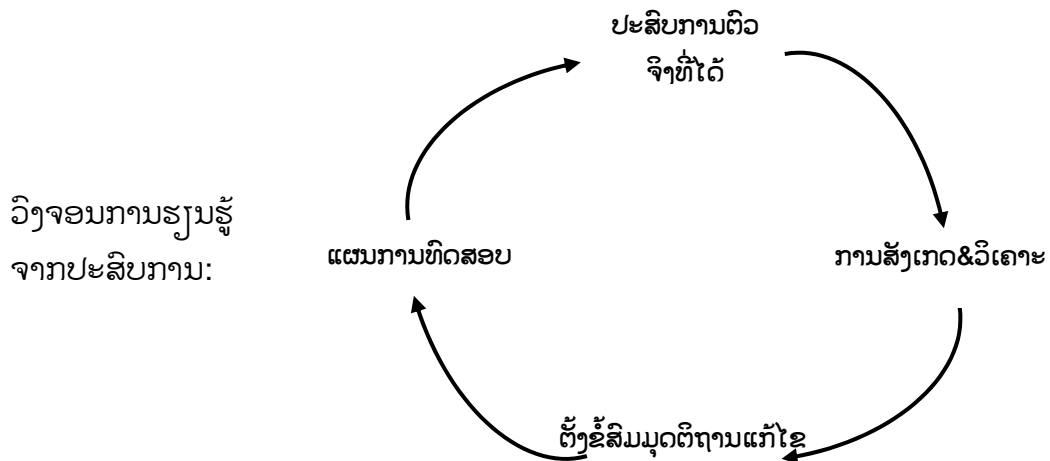

ການຮຽນຮູ້ຈາກປະສົບການແມ່ນເປັນສ່ວນສຳຄັນໃນການໄຊຮູບການແບບ “ໂຮງຮຽນຊາວນາ” ແລະ ຮູບແບບການພັດທະນາເຕັກໂນໂລຢີແບບມີສ່ວນຮ່ວມ. ສ່ວນ “ການທົດລອງໃນຮູບປະຕິບັດ” ກໍ່ສາມາດເວົ້າໄດ້ວ່າເປັນສ່ວນນຶ່ງຂອງວິທີການສົ່ງເສີມເໝືອນກັນ. ຢ່າງໃດກໍ່ດີມີສິ່ງນຶ່ງທີ່ສາມາດເວົ້າໄດ້ວ່າພື້ນຖານຂອງວິທີການຮຽນຮູ້ຈາກປະສົບການມີຄວາມແຕກຕ່າງໄປຈາກລັກສະນະການສົ່ງເສີມແບບ”ປູ່ສອນຫຼານ”ຢູ່. ເພາະວິທີການທີ່ວ່ານັ້ນ, ບໍ່ວ່າການບັນລະຍາຍແລະການສາທິດແມ່ນຜູ້ຊ່ຽວຊານເປັນຜູ້ດຳເນີນການສະເໜີຕໍ່ຊາວບ້ານ, ຮວມທັງການສ້າງຂໍ້ສົມມຸດຕິຖານ ແລະ ການກຳນົດເຕັກນິກວິທີແກ້ໄຂທາງວິທະຍາສາດຕ່າງໆຕໍ່ບັນຫາທີ່ວິເຄາະໄດ້.

ໃນກໍລະນີຂອງໂຮງຮຽນຊາວນາ, ຊາວນາບໍ່ໄດ້ຮັບການຟັງການບັນລະຍາຍໃດໆ, ກ່ຽວກັບແມງໄມ້ສັດຕູພືດ ແລະ ແມງໄມ້ທີ່ໃຫ້ປະໂຫຍດ. ກົງກັນຂ້າມເຂົາເຈົ້າຈະຮຽນຮູ້ດ້ວຍການສັງເກດເຫັນວ່າມີຫຍັງເກີດຂຶ້ນໃນເນື້ອທີ່ປູກຂອງເຂົາ. ຈາກການສັງເກດໄດ້ນັ້ນເຂົາເຈົ້າຈະກຳນົດແນວວິທີການທົດສອບຄວາມຄິດແລະວິທີປ້ອງກັນຂຶ້ນມາເອງ.

ບັນດາຈຸດດີຂອງວິທີການນີ້:

- ມັນໄດ້ສ້າງຄວາມໝັ້ນໃຈໃນລະດັບສູງວ່າກິດຈະກຳການສົ່ງເສີມມີຄວາມສອດຄ່ອງກັບຄວາມຕ້ອງການ ແລະ ຜົນປະໂຫຍດຂອງຊາວຊົນນະບົດ.
- ມັນເປັນວິທີທີ່ມີການຜັກດັນໃຫ້ເກີດການໄຊ້ພູມບັນຍາຊາວບ້ານເຂົ້າສູ່ການວິເຄາະ
- ມັນເປັນວິທີທີ່ສ້າງຄວາມເປັນເຈົ້າການສູງຕໍ່ການຊອກຫາທາງອອກໃນການແກ້ໄຂສິ່ງທີ່ເຫັນວ່າເປັນບັນຫາ.
- ມັນເປັນວິທີທີ່ພັດທະນາຂັດຄວາມສາມາດໃນການຄົ້ນຄິດເພື່ອກ້າວໄປສູ່ການສືບຕໍ່ ແລະ ຮຽນຮູ້ໄດ້ດ້ວຍຕົນເອງ.

1.4.7 ການຈັດການແລກປ່ຽນບົດຮຽນລະວ່າງຊາວກະສິກອນ

ຊາວກະສິກອນມີການຮຽນຮູ້ຈາກກັນແລະກັນມາແລ້ວຫຼາຍພັນປີ, ແຕ່ການຮັບຮອງເອົາເປັນນຶ່ງໃນວິທີການສົ່ງເສີມແມ່ນບໍ່ດົນພໍເທົ່າໃດ, ມີບາງຕົວຢ່າງດັ່ງນີ້:

ການຈັດປະຊຸມລະວ່າງຄອບຄົວຜູ້ຜະລິດເກັ່ງ: ໃນຫຼາຍໆຊຸມຊົນຊົນນະບົດ ມີຫຼາຍຄົນທີ່ໄດ້ມີການຮັບຮູ້ວ່າເປັນຜູ້ທີ່ມີຄວາມຮູ້ ແລະ ສຳນິສຳນານໃນເລື່ອງໃດນຶ່ງ. ອາດເປັນຜູ້ທີ່ຊ່ຽວຊານໃນເລື່ອງການໄຊ້ຢາພື້ນເມືອງ, ຫຼືຊ່າງເຫຼັກ, ຊ່າງໄມ້. ການໄດ້ເອົາບັນດາຊາວບ້ານທີ່ເກັ່ງເລົ່ານີ້ເຂົ້າຮ່ວມປະຊຸມກັນສາມາດສ້າງໄດ້ໂອກາດໃນການປະກອບສ່ວນໃຫຍ່ຫຼວງທັງໃນການວາງແຜນ ແລະ ການຈັດຕັ້ງແຜນງານການສົ່ງເສີມ. ຜູ້ທີ່ເຂົ້າຮ່ວມໃນກອງປະຊຸມດັ່ງກ່າວອາດສາ

ມາດໃຈ້ແຍກບັນຫາ ແລະ ທ່າແຮງຮວມທັງການປະເມີນຂໍ້ສະເໜີແນະນາຈາກຊ່ຽວຊານພາຍນອກ ແລະ ເຂົາເຈົ້າຍັງສາມາດເປັນຜູ້ສິດສອນໃຫ້ແກ່ຄົນອື່ນໃນຊຸມຊົນອີກດ້ວຍ.

ໝູນວຽນການຢັ້ງຢືນຢາມ: ການດຳເນີນການຜະລິດແມ່ນມີຄວາມແຕກຕ່າງຫຼາຍໃນແຕ່ລະບ່ອນ. ຕົວຢ່າງການເກັບຮັກສາເມັດພັນ, ການປົວພະຍາດສັດທີ່ປ່ວຍຈະມີຄວາມແຕກຕ່າງລະວ່າງ ບ້ານນີ້ກັບບ້ານອື່ນໃນເຂດນຶ່ງອີກ. ການຈັດໃຫ້ມີການຢັ້ງຢືນຢາມກັນລະວ່າງຊາວບ້ານຈະເປັນວິທີ ການທີ່ຢູ່ແຮງໃນການຂະຫຍາຍວິທີປະຕິບັດອອກໃຫ້ກ້ວາງຂວາງໄວ ຫຼື ແມ່ນແຕ່ເພື່ອຂະຫຍາຍ ການທົດສອບອອກ. ການມີຜູ້ສັງເກດ ແລະ ຊ່ວຍເອື້ອອຳນວຍໃນການສົນທະນາເພື່ອ ໃຫ້ເຫັນ ປະເດັນ ທີ່ເລິກເຊິ່ງອາດມີຄວາມສຳຄັນຫຼາຍ ແຕ່ກໍ່ບໍ່ຄວນເປັນຜູ້ຄວບຄຸມໄປທົດຂະບວນການ

ທີ່ປຶກສາຊຸມຊົນ: ເປັນຊາວຊົນນະບົດທີ່ເປັນຜູ້ເອື້ອອຳນວຍການຝຶກອົບຮົມ, ໃຫ້ການແນະນຳ ແລະ / ຫຼືເປັນຕົວປະສານລະວ່າງຊຸມຊົນກັບພາຍນອກ. ເຂົາອາດຖືກເຊີນໃຫ້ປະຕິບັດບາງໜ້າ ວຽກຫຼືອາດຖືກແຕ່ງຕັ້ງໃຫ້ເປັນຜູ້ໃຫ້ບໍລິການແກ່ສະມາຊິກຂອງຊຸມຊົນກໍ່ໄດ້. ມີຫຼາຍຄຳຮຽກຕໍ່ ການປຶກສາແບບນີ້ເຊັ່ນ “ ວິຊາການບ້ານ”, “ຄູ່ຝຶກຊາວບ້ານ” ຫຼື “ ຕົວແບບ”. ແຕ່ມີສອງຢ່າງທີ່ ຕ້ອງແຍກແຍະກ່ຽວກັບທີ່ປຶກສາຊຸມຊົນ: ພວກທີ່ດຳເນີນການຕາມການວາງ ແຜນຂອງວິຊາ ການ/ຊ່ຽວຊານຈາກພາຍນອກ ຫຼື NGOs, ແລະ ພວກທີ່ດຳເນີນການຕາມແຜນການຂອງສາ ມາຊິກຊຸມຊົນພ້ອມກັນວາງໄວ້. ທັງສອງວິທີແມ່ນໄຊ້ວິທີການແບບການມີສ່ວນຮ່ວມທັງນັ້ນ, ພຽງແຕ່ວ່າປະເພດໃດໃນຍາວນານຈະກໍ່ໃຫ້ເກີດ ການເພິ່ງຕົນເອງໄດ້. ໃນຫຼາຍ ໂຄງການສິ່ງ ເສີມ, ມີຫຼາຍໂຄງການໄດ້ມີການຈ່າຍເງິນໃຫ້ທີ່ປຶກສາຊຸມຊົນເພື່ອ ເປັນການຕອບແທນ ຄ່າບໍ ລິການຂອງເຂົາ. ແຕ່ກໍ່ມີຫຼາຍໆບ່ອນເຮັດຕາມຄວາມສະໝັກໃຈແລະ ອາດໄດ້ຮັບການ ຕອບ ແທນ ເປັນວັດຖຸ (ເຊັ່ນ: ຊ່ວຍຄືນໃນຮູບແຮງງານ, ຫຼື ຕອບແທນເປັນຜະລິດ ຕະພັນໃນຮູບ ຂອງຕ້ອນ ຂອງຝາກ)

ຈັດວັນຢັ້ງຢືນສະໜາມ: ຕາມປະເພນີແລ້ວ, ວັນຢັ້ງຢືນສະໜາມຈະຖືກຈັດຕັ້ງຂຶ້ນໂດຍ ພະ ນັກງານສິ່ງເສີມຂອງລັດ ຊຶ່ງ ເປັນສ່ວນນຶ່ງໃນແນວຄວາມຄິດຂອງການກະຈ່າຍເຕັກໂນໂລຢີແຕ່ ມັນກໍ່ເປັນໄປໄດ້ທີ່ຊາວກະສິກອນສາມາດຈັດການເອົາເອງ. ໂດຍສະເພາະແລ້ວມັນເປັນປະ ໂຫຍດສູງເວລາໃດທີ່ກຸ່ມຊາວບ້ານເລົ່ານັ້ນຫາກຈົບການຝຶກຫຼືໄດ້ຜ່ານການທົດສອບວິທີການອັນ ໃດນຶ່ງມາແລ້ວ. ຫາກແມ່ນກໍລະນີດັ່ງກ່າວນີ້ ມັນຈະເປັນການເສີມສ້າງໂອກາດໃນການແລກ ປ່ຽນ ຄວາມຄິດເຫັນຕໍ່ຜົນທີ່ໄດ້ຮັບ, ທັງເປັນການກະຕຸກຊຸກຍູ້ຊາວກະສິກອນຄົນອື່ນໆອີກດ້ວຍ. ໂດຍສະຫຼຸບແລ້ວ, ການຢັ້ງຢືນ ຊາວກະສິກອນ ໃຫ້ເປັນຜູ້ມີບົດບາດເປັນຕົວສະແດງໃນຂະບວນ ການສິ່ງເສີມ ແທນທີ່ຈະເປັນພຽງຜູ້ຮັບຟັງ/ຊົມແມ່ນໄດ້ເກີດມີຫຼາຍຂຶ້ນໃນວຽກສິ່ງເສີມ. ມີໂຄງ ການຈຳນວນບໍ່ນ້ອຍຜ່ານມາຢູ່ໃນທົ່ວໂລກໄດ້ສະແດງໃຫ້ເຫັນແລ້ວວ່າ ວິທີການຈັດການ ແລກ ປ່ຽນລະວ່າງຊາວກະສິກອນດ້ວຍກັນມີຄ່າຊຶ້ນເປື້ອງນ້ອຍ ແຕ່ປະສິດຕິຜົນ ສູງ ແລະ ອະນາຄົດ ການພັດທະນາໃນເລື່ອງນີ້ ກໍ່ສາມາດຄາດຫວັງໄດ້.

ພາກທີ 2: ພັດທະນາການຂອງວຽກສົ່ງເສີມໃນລາວ



2.1 ອຸປະສັກໃນການພັດທະນາວຽກງານກະສິກຳ

ການສົ່ງເສີມກະສິກຳໄດ້ກາຍເປັນວຽກຮີບດ່ວນທີ່ຕ້ອງໄດ້ຮັບການພັດທະນາ ເພາະໃນຄວາມເປັນຈິງປະຊາຊົນທີ່ຢຶດຖືອາຊີບການຜະລິດກະສິກຳໃນ ສ ປ ປາວ ມີເກືອບ 80 % ຂອງ ພົນລະເມືອງ ແລະ ລາຍໄດ້ແຫ່ງຊາດເກີນກ່ວາເຄິ່ງນຶ່ງແມ່ນມາຈາກການຜະລິດກະສິກຳ. ຊາວຊົນນະບົດແມ່ນມີບົດບາດສຳຄັນສູງສຸດໃນການຄຸ້ມຄອງຊັບພະຍາກອນທຳມະຊາດຂອງປະເທດ ໃນນັ້ນຮວມທັງ 47% ເນື້ອທີ່ປ່າໄມ້ທີ່ເຫຼືອຢູ່ຂອງ ສ ປ ປາວ. ແຕ່ປະຊາຊົນແມ່ນຍັງດຳລົງຊີວິດພາຍໄຕ້ສະພາບຄວາມທຸກຈົນ. ເພາະສະນັ້ນການທີ່ຈະເຮັດໃຫ້ຊາວກະສິກອນຫຼຸດພົ້ນອອກຈາກຄວາມທຸກຍາກໄດ້ກໍ່ມີພຽງແຕ່ການເສີມສ້າງຄວາມຮູ້ຄວາມສາມາດຂອງເຂົາເຈົ້າໃນການແກ້ໄຂບັນຫາຢ່າງມີລະບົບ. ທີ່ຈິງແລ້ວພາກລັດ ແລະ ໂຄງການຊ່ວຍເຫຼືອມີບົດບາດພໍສົມຄວນເພື່ອເຂົ້າຊ່ວຍໃນຂະບວນການແກ້ໄຂ, ແຕ່ກໍ່ຄວນນອນໃນຮູບການທີ່ເປັນທີ່ປຶກສາເພື່ອເສີມສ້າງຂັດຄວາມສາມາດຂອງປະຊາຊົນໃນການວິເຄາະບັນຫາ ຫາທາງອອກແກ້ໄຂບັນຫາການຜະລິດ, ແນໃສ່ໃຫ້ຫຼຸດພົ້ນໄດ້ຈາກຄວາມທຸກຍາກ. ມີຫຼາຍບັນຫາແລະຂໍ້ຈຳກັດທີ່ລັດຖະບານໄດ້ກຳນົດໄວ້ເພື່ອແກ້ໄຂຢູ່ໃນວິໄສທັດການພັດທະນາຂະແໜງການກະສິກຳ ແລະປ່າໄມ້ຕາມແຕ່ລະຂົງເຂດນິເວດກະສິກຳເຊັ່ນ:

ອຸປະສັກໃນການພັດທະນາກະສິກຳໃນ ສປປລາວ	
ເຂດທົ່ງພຽງ	ເຂດພູດອຍ
1. ຂາດຂໍ້ມູນດ້ານການຕະລາດ ຮວມທັງ ການປະສານສົມທົບ	1. ຂາດຕະລາດແລະຂໍ້ມູນດ້ານການຕະລາດ
2. ຂາດການກຳນົດເງື່ອນໄຂແລະມານຕາ ຖານສິນຄ້າ	2. ເສັ້ນທາງຄົມມະນາຄົມເຊື່ອມຕໍ່ຫຍຸ້ງຍາກ
3. ເງື່ອນໄຂເອື້ອອຳນວຍດ້ານສິນເຊື້ອທາງ ການຄ້າບໍ່ພຽງພໍ	3. ຫິນສະສົມຊາວບ້ານມີນ້ອຍທີ່ສຸດ
4. ເຕັກໂນໂລຢີທີ່ເໝາະສົມເພື່ອຍົກຜະລິດ ຕະພາບການປູກພືດເປັນສິນຄ້າຍັງມີນ້ອຍ	4. ຍັງຂາດເຕັກໂນໂລຢີເພື່ອຍົກຜະລິດຕະພາບ
	5. ການຈັດຕັ້ງປະຕິບັດວຽກມອບດິນມອບປ່າຊ້າ
	6. ຂາດລະບົບຊົນລະປະທານເພື່ອຍູ້ການ ຜະລິດເປັນສິນຄ້າ

ໃນທັງສອງເຂດເຫັນໄດ້ວ່າການສົ່ງເສີມກະສິກຳຕ້ອງໄດ້ເນັ້ນໜັກໃສ່ການແກ້ໄຂອຸປະສັກຕົ້ນຕໍ, ຊຶ່ງແມ່ນການໄຫຼວຽນຂອງເຕັກໂນໂລຢີເຂົ້າໄປສູ່ນັ້ນມີນ້ອຍ, ຕໍ່ມາຈຶ່ງແມ່ນການຊຸກຍູ້ສ້າງເງື່ອນໄຂດ້ານໂຄງລ່າງພື້ນຖານ, ກົນໄກ ແລະ ເງື່ອນໄຂທາງລະບຽບການ. ຖ້າເຮັດໄດ້ແນວນັ້ນການສົ່ງເສີມຈຶ່ງຈະສາມາດຊ່ວຍຊາວກະສິກອນນຳໄຊ້ໄດ້ທຸກທ່າແຮງທີ່ມີ.

ບັນຫາຕ່າງໆທີ່ກ່ຽວຂ້ອງກັບການສົ່ງເສີມແລະເປັນສິ່ງທີ່ຄວນໄດ້ເນັ້ນໜັກໃສ່ແກ້ໄຂມີຄື:

- ການຂາດລະດັບການສຶກສາຂອງຊາວບ້ານແລະຄວາມຮັບຮູ້ທາງວິທະຍາສາດທີ່ກ່ຽວຂ້ອງກັບການຜະລິດກະສິກຳ
- ໂອກາດເຂົ້າເຖິງເຕັກໂນໂລຢີມີຈຳກັດ, ຮວມທັງຄວາມຮູ້ຄວາມສາມາດໃນການນຳໄຊ້ວິທີການຜະລິດແບບໃໝ່ມີຈຳກັດ
- ຍັງຂາດການຊອກຄົ້ນຫາຕົວແບບທີ່ເດັ່ນ, ເປັນບ່ອນຖອດຖອນບົດຮຽນເພື່ອຫັນສູ່ການປ່ຽນແປງໄດ້ຢ່າງໝັ້ນໃຈ
- ຍັງຂາດການພັດທະນາກົນໄກການຄຸ້ມຄອງຂອງຊາວບ້ານເອງ, ໂດຍສະເພາະການສ້າງໜີ້ແໜງລວມໝູ່
- ຂາດຂໍ້ມູນດ້ານການຕະລາດ, ລາຄາ ແລະ ມາດຖານຂອງສິນຄ້າ.
- ການເຊື່ອມຊຶມແນວທາງນະໂຍບາຍ ກະສິກຳ ແລະ ບັນດາລະບຽບການຍັງບໍ່ເລິກເຊິ່ງ

ແນ່ນອນບັນຫາທັງໝົດແມ່ນເປັນໄປບໍ່ໄດ້ທີ່ຈະແກ້ໄຂດ້ວຍການສົ່ງເສີມພຽງຝ່າຍດຽວ, ການສົ່ງເສີມຈະບໍ່ສາມາດປັບປຸງຖະໜົນຫົນທາງ ຫຼື ດັດແປງລາຄາໃນທ້ອງຕະລາດໄດ້. ແຕ່ການສົ່ງເສີມກະສິກຳສາ ມາດ ຊ່ວຍຊາວບ້ານໃນການວິເຄາະວິໃຈໃຫ້ເຫັນບັນຫາ, ເພື່ອເຫັນໄດ້ທາງອອກທີ່ດີໃນການຄຸ້ມຄອງນຳໄຊ້ຊັບພະຍາກອນທີ່ມີຢູ່ຂອງເຂົາເຈົ້າໃຫ້ສອດຄ່ອງ ກັບສະພາບການທີ່ປ່ຽນແປງນັ້ນໆ

2.2 ປະຫວັດເບື້ອງຕົ້ນຂອງການສົ່ງເສີມໃນລາວ¹²

ໄລຍະກ່ອນການປະຕິວັດ, ພະແນກສົ່ງເສີມພາຍໃຕ້ກົມກະສິກຳໄດ້ສ້າງຕັ້ງຂຶ້ນໃນປີ 1957 ໂດຍໄດ້ປະກອບທຶນພະນັກງານຢູ່ໃນ 6 ແຂວງພາກໃຕ້ ແລະ ໃນແຂວງຫຼວງພະບາງ, ທາງພາກເໜືອ. ຮູບແບບການສົ່ງເສີມທີ່ໄຊ້ກໍ່ຄ້າຍຄືກັບລະບົບ T&V ທີ່ເຄີຍນຳໄຊ້ ໃນຊ່ວງຊຸມປີ 60 ໂດຍຖືເອົາການສາທິດວິທີການປະຕິວັດທີ່ໄດ້ຮັບໝາກຜົນດີ ເປັນໃຈກາງໃນການປະຕິວັດ. ຕໍ່ມາອົງການພັດທະນາກະສິກຳ (ADO ຂອງ USAID) ໄດ້ປະກອບສ່ວນສະໜັບສະໜູນການສົ່ງເສີມເຕັກໂນໂລຢີໃໝ່ດ້ວຍການໃຫ້ບັດໃຈການຜະລິດແກ່ຊາວບ້ານ ແລະ ດຳເນີນການເປັນຫົວນ່ວຍການຕະລາດໃຫ້.

ຫຼັງຈາກປະເທດໄດ້ຮັບການປົດປ່ອຍ, ການປັບປຸງແບບແຜນການຜະລິດກະສິກຳທົ່ວປະເທດ ແມ່ນໄຊ້ຮູບການ"ສະຫາກອນ"ຮວມທັງການຜະລິດນ້ອຍ ແລະ ການຜະລິດວັດຖຸດິບເພື່ອປ້ອນ ໂຮງ ງານປຸງແຕ່ງຂອງລັດ. ໃນທົ່ວປະເທດຈຳນວນສະຫາກອນເພີ່ມຂຶ້ນສູງເຖິງ 200 ຮອດ 1984. ໃນເວລານັ້ນ ແມ່ນເນັ້ນໃສ່ການປູກເຂົ້າ ແລະ ການນຳໄຊ້ຜຸ່ນອົງຄະທາດເພື່ອປັບປຸງດິນ ໄປພ້ອມ. ການສົ່ງເສີມທີ່ເຂົ້າໄປຊຸກຍູ້ "ສະຫາກອນ" ທີ່ເນັ້ນໃສ່ການຜະລິດແບບ"ມອບເໝົາ"ໃນ ເວລານັ້ນ ແມ່ນສົ່ງພະນັກງານຂອງກະຊວງກະສິກຳລົງສູ່ພື້ນຖານການຜະລິດຢູ່ຕາມບ້ານ, ເຮັດ ວຽກ ກັບຊາວໄຮ່/ນາໂດຍກົງເພື່ອແນະນຳເຕັກນິກການຜະລິດ, ເຕັກໂນໂລຢີໃໝ່. ມີບາງບ່ອນ ໄດ້ຮັບໝາກຮັບຜົນ ແຕ່ໜ້າເສັຍດາຍຜົນສຳເລັດນັ້ນຍັງເກີດມີນ້ອຍ ແລະ ຮູບແບບດັ່ງກ່າວກໍ ຖືກປ່ອຍປະລະເລີຍໄປ.

ຕົກຮອດປີ 1986 ໄດ້ມີກົນໄກເສດຖະກິດໃໝ່, ຫັນການຜະລິດໄປສູ່ຫົວໜ່ວຍຄອບຄົວ, ຜະລິດ ໄປຕາມກົນໄກການຕະຫຼາດ. ຫັນນະໂຍບາຍເປີດປະຕູສູ່ພາຍນອກ ແລະ ການຊ່ວຍເຫຼືອຈາກ ບັນດາປະເທດຕາເວັນຕົກກໍໄດ້ເລີ່ມເຂົ້າສູ່ ສປປ ລາວ. ມີຫຼາຍໂຄງການຍົກຜະລິດຕະພາບການ ຜະລິດກະສິກຳເກີດຂຶ້ນ. ບັນດາໂຄງການເລົ່ານັ້ນໄດ້ນຳໄຊ້ພະນັກງານລັດເປັນຕົ້ນຕໍ, ແຕ່ຮູບ ແບບວິທີການປະຕິບັດບໍ່ລວມສູນ, ຂຶ້ນກັບການອອກແບບແລະການຕັດສິນໃຈຂອງບັນດາຊ່ຽວ ຊານທີ່ຖືກແຕ່ງຕັ້ງເຂົ້າປະຕິບັດໂຄງການນັ້ນ. ເປົ້າໝາຍຂອງໂຄງການກໍເລັ່ງໃສ່ແຕ່ການຍົກສະ ມັດຕະພາບການຜະລິດ ແລະ ອ້ອມກອດເອົາແຕ່ພຽງເຂດເປົ້າໝາຍໂຄງການ, ບໍ່ໄດ້ສະໜອງ ຕອບຕໍ່ການ ສ້າງລະບົບ-ຮູບແບບການສົ່ງເສີມແຕ່ຢ່າງໃດ.

ຕະຫຼອດຊ່ວງການປ່ຽນແປງນັ້ນໂຄງສ້າງການຄຸ້ມຄອງວຽກສົ່ງເສີມແຫ່ງຊາດແມ່ນຖືເອົາພະ ແນກ ກະສິກຳ ແລະ ປ່າໄມ້ແຂວງ ແລະ ຫ້ອງການກະສິກຳແລະ ປ່າໄມ້ເມືອງເປັນຫົວໜ່ວຍ ການຄຸ້ມຄອງ. ໃນໂຄງຮ່າງການຈັດຕັ້ງແລ້ວແມ່ນແບ່ງເປັນຂະແໜງການວິຊາສະເພາະ ແລະ ໜ້າວຽກສ່ວນໃຫຍ່ແມ່ນການລົງຊຸກຍູ້ແລະເກັບກຳຂໍ້ມູນສະຖິຕິການຜະລິດ, ສ່ວນໜ້າວຽກທີ່ ເປັນ ຄວາມພະຍາຍາມປັບປຸງຮູບແບບການຜະລິດຂອງຊາວກະສິກອນມີນ້ອຍທີ່ສຸດໃນພາກ ປະຕິບັດຕົວຈິງ.

ຕໍ່ການປ່ຽນແປງໃໝ່ນັ້ນ ຕົກຮອດປີ 1992 ໄດ້ມີການສ້າງຕັ້ງສູນສົ່ງເສີມກະສິກຳພາຍໃຕ້ ການຄຸ້ມຄອງຂອງກົມປູກຝັງຂຶ້ນ. ກິດຈະກຳການສົ່ງເສີມແມ່ນເລັ່ງສ້າງ "ຄອບຄົວຕົວແບບ" ໂດຍສະເພາະໃນການຜະລິດເຂົ້າແລະພືດສິນຄ້າອື່ນໆ. ພະນັກງານຫ້ອງການກະສິກຳເມືອງໄດ້ ລົງຊົມຂວາຍຄອບຄົວຊາວກະສິກອນຜູ້ຫ້າວຫັນເພື່ອໃຫ້ເຂົາເຈົ້ານຳໄຊ້ເຕັກໂນໂລຢີໃໝ່ໂດຍມີ ການສະໜອງຜູ້, ແນວພັນໃຫ້ໃນປີທຳອິດ. ພະນັກງານສູນສົ່ງເສີມ ແລະ ພະນັກງານ ກະສິ ກຳ ເມືອງ ຖືກສົ່ງລົງແນະນຳຄອບຄົວຕົວແບບນັ້ນເປັນປະຈຳ. ຮອດປີ 1994 ເພື່ອໃຫ້ຍຸດທະສາດ ຖືກ ປະຕິບັດໄວຂຶ້ນໄດ້ມີການຊຸກຍູ້ໃຫ້"ຄອບຄົວຕົວແບບ" ກາຍເປັນວິຊາການອາສາສະມັກ

ປະຈຳບ້ານ. ໂດຍຖືເອົາຂະບວນການຮັບຮູ້/ແຕ່ງຕັ້ງຈາກນາຍບ້ານ. ເຂົາເຈົ້າໄດ້ເຂົ້າຮັບການ ຝຶກຈາກພະນັກ ງານກະສິກຳເມືອງ/ ສູນ 1-2ວັນ. ແຕ່ຮູບການປະຕິບັດດັ່ງທີ່ກ່າວນັ້ນບໍ່ເກີດ ມີຜົນໃນ ທາງບວກຕໍ່ການຜະລິດລວມຫຼາຍເທົ່າໃດ, ເພາະການຄັດເລືອກຄອບຄົວຕົວແບບ ຫຼື/ແລະ ອາສາສະມັກບ້ານບາງຄົນກໍ່ບໍ່ເໝາະສົມ ແລະ ທັງໝົດບໍ່ໄດ້ຕິດພັນກັບບັນດາໂຄງ ການ, ແຜນງານທີ່ກຳລັງດຳເນີນການຜັນຂະຫຍາຍຢູ່ໃນບ່ອນນັ້ນແລະໃນຂະນະນັ້ນດ້ວຍ.

ໃນປີ 1995 “ສູນສົ່ງເສີມລະດັບພາກ” ຢູ່ໃນສາມພາກ: ໄຕ້, ກາງ ແລະ ເໜືອໄດ້ຕັ້ງຂຶ້ນ. ແລະ ຕົ້ນປີ 1996 ກໍ່ໄດ້ເປີດກອງປະຊຸມຄັ້ງທຳອິດຂຶ້ນໂດຍມີ ຍັດຕິອອກມາ ເຊັ່ນ:

- ຖືເອົາຄອບຄົວເປັນຫົວນ່ວຍການຜະລິດພື້ນຖານ
- ຫ້ອງການກະສິກຳ ແລະ ປ່າໄມ້ເມືອງເປັນຫົວນ່ວຍການຈັດຕັ້ງລັດທີ່ລົງຊຸກຍູ້ປັບປຸງການ ຜະລິດຂອງຫົວນ່ວຍຄອບຄົວ
- ກອງສົ່ງເສີມກະສິກຳເປັນຜູ້ສະໜັບສະໜູນຫ້ອງການ ກະສິກຳ ແລະ ປ່າໄມ້ເມືອງ

ຂໍ້ຕົກລົງນີ້ໄດ້ເປັນການເປີດປະຕູສູ່ການສ້າງຕັ້ງລະບົບການສົ່ງເສີມແຫ່ງຊາດຂຶ້ນ

2.3 ໂຄງການສົ່ງເສີມທີ່ສຳຄັນໃນຊ່ວງ 10 ປີ

2.3.1 ໂຄງການທົດສອບການສົ່ງເສີມ (PEP)¹³

ໂຄງການດັ່ງກ່າວໄດ້ເລີ່ມຈັດຕັ້ງປະຕິບັດ 1996 ກຳນົດ 3 ປີ. ຄວາມຮັບຜິດຊອບໃນການປະ ຕິບັດກິດຈະກຳຂອງໂຄງການແມ່ນພະນັກງານສູນສົ່ງເສີມ, ນັກວິຊາການຢູ່ແຂວງ ແລະ ເມືອງ ເປົ້າໝາຍຂອງໂຄງການ ແລະ ມີ IRRI ຊ່ວຍໃນດ້ານວິຊາການ. ໂຄງການດັ່ງກ່າວໄດ້ຮັບທຶນ ຊ່ວຍເຫຼືອຈາກມູນລະນິທິ ນໍວາຕິສ(ບໍລິສັດຢາື່ງຂອງປະເທດ ສະວິສ).

ຈຸດປະສົງຂອງໂຄງການ PEP ແມ່ນເພື່ອ: “ ພັດທະນາຮູບແບບການສົ່ງເສີມໃນລະດັບສູນກາງ, ແຂວງ ແລະ ລະດັບເມືອງ”. ເພື່ອໃຫ້ເກີດເປັນໂຄງການຕົວຢ່າງ, ທີ່ມີໂຄງການໄດ້ເນັ້ນໃສ່ການ ພັດທະນາແລະທົດສອບວິທີການສົ່ງເສີມຢູ່ໃນລະດັບເມືອງກ່ອນ, ແລ້ວຈຶ່ງເນັ້ນການຂະຫຍາຍ ຂຶ້ນສູ່ການສ້າງລະບົບສົ່ງເສີມລະດັບຊາດ.

ໂຄງການເລືອກເອົາສອງແຂວງແລະໃນແຕ່ລະແຂວງເອົາສອງເມືອງຄື:

- ແຂວງຈຳປາສັກ: ເມືອງສຸຂຸມາ ແລະ ໂພນທອງ
- ແຂວງສາລະວັນ: ເມືອງ ຄົງເຊໂດນ ແລະ ເມືອງ ວາປີ

ວິທີການຂອງໂຄງການ PEP ໄດ້ມີຫຼາຍຫຼັກການຊຶ່ງປະກອບມີ:

- ຖືເອົາຫົວນ່ວຍຊຸມຊົນຂອງບ້ານເປັນຫົວນ່ວຍໃນການປະຕິບັດ ແລະ ການປ່ຽນແປງ
- ເນັ້ນການພັດທະນາຂັດຄວາມສາມາດຂອງຊາວບ້ານໃນການວິເຄາະສະພາບຕົນເອງ
- ເຕັກໂນໂລຢີໃໝ່ຕ້ອງຜ່ານການທົດລອງເພື່ອໃຫ້ຊາວບ້ານປະເມີນດ້ວຍເຂົາເຈົ້າເອງກ່ອນ
- ບໍ່ຕ້ອງສະໜອງບັດໃຈການຜະລິດໃຫ້ຊາວບ້ານ, ນອກຈາກ ເພື່ອການທົດລອງນ້ອຍໆສຳລັບການສະເໜີ ເຕັກໂນໂລຢີອື່ນໃໝ່

ມີ ສີ່ຂັ້ນຕອນການປະຕິບັດໃນວິທີການສົ່ງເສີມຂອງໂຄງການ:

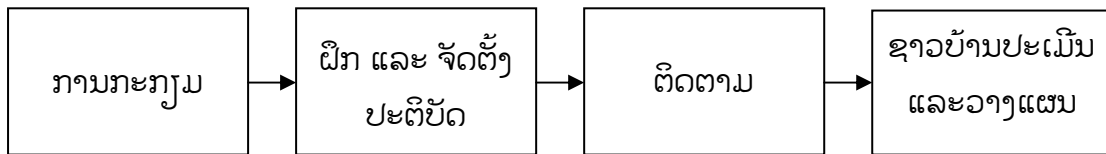

ເພື່ອໃຫ້ການທົດສອບນຳໄຊ້ວິທີການແລະການຈັດຝຶກຕົວຈິງໄດ້ດີນັ້ນ, ພະນັກງານເມືອງໄດ້ຖືກສະໜັບສະໜູນໃຫ້ລົງປະຕິບັດຕົວຈິງໃນກຸ່ມບ້ານເປົ້າໝາຍໂດຍໃຫ້ມີການໄຊ້ເຄື່ອງມື ເຊັ່ນ ແບບ 'ເອກະສານແນະນຳ', ຮວມທັງ 'ວິທີການນຳໄຊ້ຕົວຈິງ', ໂດຍສະເພາະໃນເລື່ອງການປູກເຂົ້າ, ພືດລະດູແລ້ງ, ການລ້ຽງປາ ແລະ ການລ້ຽງສັດປີກ

ພາຍໃນ 3 ປີ, 40 % ຂອງຄອບຄົວຊາວກະສິກອນໃນ 46 ບ້ານເປົ້າໝາຍຂອງໂຄງການໄດ້ປ່ຽນໄປນຳໄຊ້ເຕັກໂນໂລຢີໃໝ່ ກວມເອົາ 20% ຂອງເນື້ອທີ່ປູກເຂົ້າທັງໝົດແລະສະມັດຕະພາບສະເລ່ຍເພີ່ມຂຶ້ນເຖິງ 50 %. ສ່ວນກິດຈະກຳອື່ນແມ່ນປ່ຽນແປງນ້ອຍແລະພຽງແຕ່ຢູ່ໃນພື້ນທີ່ຂອງໂຄງການເທົ່ານັ້ນ.

ໂດຍກ່ຽວຂອງກັບວິທີການສົ່ງເສີມນັ້ນ, PEP ຍັງໄດ້ສະແດງໃຫ້ເຫັນທ່າອ່ຽງການຜັນຂະຫຍາຍທິດການຫັນລົງສູ່ຮາກຖານ ແລະ ຮູບການມີສ່ວນຮ່ວມຊຶ່ງມີສິ່ງສະແດງອອກຄື:

- ການສ້າງນັກສົ່ງເສີມຮອບດ້ານ;
- ການຈັດຕັ້ງກິດຈະກຳໄປຕາມກຸ່ມບ້ານ
- ເນັ້ນໃສ່ການຝຶກແບບປະຕິບັດແລະການແລກປ່ຽນບົດຮຽນຂອງຊາວບ້ານ

ໃນໄລຍະຕົ້ນຂອງໂຄງການ, ແນວຄິດກ່ຽວກັບ "ທົດສອບ-Pilot" ບໍ່ເປັນທີ່ເຂົ້າໃຈກ້ວາງຂວາງພໍເທົ່າໃດ, ພະແນກກະສິກຳ ແລະ ຫ້ອງການ ກະສິກຳເມືອງຄິດວ່າໂຄງການດັ່ງກ່າວເປັນໂຄງການ 'ພັດທະນາ-ເນື້ອທີ່'. ຈາກນັ້ນຈຶ່ງມີຄວາມພະຍາຍາມແກ້ໄຂຂໍ້ຂ້ອງໃຈເລົ່ານັ້ນໂດຍໄດ້ມີການປຶກສາໃນການປະເມີນຜົນໄລຍະກາງຂອງໂຄງການ. ຢ່າງໃດກໍດີໃນຊ່ວງທ້າຍຂອງໂຄງການມີພຽງ

ແຕ່ ນຶ່ງເມືອງທີ່ຢາກສືບຕໍ່ນຳໄຊ້ວິທີການ. ນອກນັ້ນແລ້ວ, ການວາງແຜນ ແລະ ລະບົບການຄຸ້ມຄອງທີ່ຈຳເປັນເພື່ອຂະຫຍາຍແມ່ນບໍ່ໄດ້ຖືກພັດທະນາຂຶ້ນເລີຍ.

ສ່ວນນຶ່ງໃນການຕີລາຄາຊ່ວງທ້າຍລະດູການ ທີ່ມີໂຄງການຍັງເຫັນວ່າມີຄວາມຈຳເປັນຕ້ອງໄດ້ກຳນົດບົດບາດໃໝ່ຫຼາຍຢ່າງເພື່ອສືບຕໍ່ພັດທະນາລະບົບການສົ່ງເສີມໃຫ້ມີການຂະຫຍາຍສູ່ວົງກ້ວາງໃນທົ່ວປະເທດ ເຊັ່ນ:

- ການຝຶກເພື່ອສ້າງນັກສົ່ງເສີມແບບທັງຮຽນທັງເຮັດ
- ສ້າງຕັ້ງນ່ວຍປະສານງານໃນລະດັບກະຊວງເພື່ອປະສານການຝຶກແລະການສ້າງນັກສົ່ງເສີມ
- ສຶກສາພາລະບົດບາດຂອງຫ້ອງການກະສິກຳເມືອງຄືນໃໝ່ເພື່ອໃຫ້ວຽກສົ່ງເສີມດຳເນີນໄດ້ຢ່າງ ຄ່ອງຕົວ
- ກຳນົດວິທີການຄຸ້ມຄອງວຽກສົ່ງເສີມ ໂດຍມີການທົດສອບນຳໄຊ້
- ຈັດຕັ້ງຄະນະຊຶ້ນຳວຽກສົ່ງເສີມໃນລະດັບກະຊວງ

ຜົນງານຂອງໂຄງການທີ່ໄດ້ແມ່ນມີຫຼາຍເອກະສານທາງເຕັກນິກທີ່ກ່ຽວກັບ”ວິທີການສົ່ງເສີມໃນຊຸມຊົນ” ແລະ “ການປັບປຸງກິນໃກຄຸ້ມຄອງວຽກສົ່ງເສີມໃນລະດັບຫ້ອງການ ກ ປ ເມືອງ”. ປະສົບການຂອງໂຄງການ PEP ແລະ ບັນດາເອກະສານທີ່ໂຄງການຜະລິດອອກນັ້ນໄດ້ມີຜົນໃນການນຳໄຊ້ ແລະ ການອ້າງອີງຂອງບັນດາໂຄງການອື່ນໆຕໍ່ມາ

2.3.2 ໂຄງການຝຶກອົບຮົມຊາວນາ (FIAT)¹⁴

ໃນຊ່ວງ 20 ປີ ຫຼັງຈາກປະເທດຊາດໄດ້ຮັບການປົດປ່ອຍ, ການລົງທຶນໃສ່ການສ້າງຊົນລະປະທານ ແມ່ນມີເຖິງ 18 ລ້ານໂດລາສະຫາລັດ, ແຕ່ໃນບ້ວງເງິນດັ່ງກ່າວແມ່ນລົງໃສ່ແຕ່ການສ້າງໂຄງລ່າງ, ສວນສຳລັບການສົ່ງເສີມວຽກຄຸ້ມຄອງນຳໄຊ້ແມ່ນມີນ້ອຍທີ່ສຸດຈຶ່ງເຮັດໃຫ້ການນຳໄຊ້ລະບົບຊົນລະປະທານບໍ່ມີປະສິດິທຳ. ໃນຊ່ວງຊຸມປີ 90 ນະໂຍບາຍຂອງລັດຖະບານໄດ້ມີການຫັນການຄຸ້ມຄອງນຳໄຊ້ຊົນລະປະທານໃຫ້ແກ່ຊາວກະສິກອນ, ແຕ່ກໍຍັງບໍ່ທັນມີວິທີການທີ່ໄດ້ຜ່ານການທົດສອບມາກ່ອນ, ໂຄງການຝຶກອົບຮົມຊາວນາຈຶ່ງຖືກສ້າງຂຶ້ນເພື່ອຮັບໄຊ້ວຽກງານດັ່ງກ່າວ ແລະ ໄດ້ຮັບການສະໜັບສະໜູນງົບປະມານຈາກອົງການສະຫາປະຊາຊາດເພື່ອການພັດທະນາ(UNDP)ໃນໄລຍະແຕ່ປີ 1994 - 1999

ເປົ້າໝາຍໄລຍະຍາວຂອງໂຄງການແມ່ນເພື່ອ: “ ປັບປຸງຊີວິດການເປັນຢູ່ຂອງຊາວກະສິກອນໃນເຂດຊົນລະປະທານດ້ວຍການຍົກຜົນຜະລິດກະສິກຳຂຶ້ນໂດຍຖືເອົາ ການ ພັດທະນາ ຊັບພະຍາກອນມະນຸດແລະການປັບປຸງກິນໃກການຄຸ້ມຄອງຂອງພາກລັດ ແລະ ຂອງປະຊາຊົນເປັນສຳຄັນ

FIAT ມີຈຸດປະສົງສະເພາະຢູ່ ສີ່ຢ່າງ:

- ພັດທະນາແລະປັບປຸງຂົນສົ່ງຄວາມສາມາດຂອງ i) ພະນັກງານປູກຝັງແລະຊົນລະປະທານ ii) ພະນັກງານຄູສອນໃນໂຮງຮຽນຊັ້ນກາງດ້ວຍຮູບການຝຶກອົບຮົມ, ໃຫ້ຄຳແນະນຳ ແລະ ຕິດຕາມຊຸກຍູ້ປະຈຳ.
- ໃຫ້ການຝຶກແລະພັດທະນາຜູ້ນຳກຸ່ມຜູ້ນຳໄຊ້ນ້ຳ ແລະ ວິຊາການປະຈຳບ້ານ
- ປັບປຸງນ່ວຍຝຶກອົບຮົມທີ່ມີໃນໂຮງຮຽນກະສິກຳ ຊົນລະປະທານຊັ້ນກາງ ດ້ວຍການປະກອບອຸປະກອນ ແລະ ເງື່ອນໄຂຄວາມສະດວກ, ຮ່ວມໃນການສ້າງເອກະສານການຝຶກອົບຮົມ.
- i) ພື້ນຟູໂຄງການຊົນລະປະທານຫຼັງນ້ຳຖ້ວມ(ກໍລະນີສະເພາະ), ແລະ ii) ປະສານສົມທົບກັບນ່ວຍງານສົ່ງເສີມທີ່ມີຂອງກະຊວງກະສິກຳ ແລະ ບັນດາໂຄງການ UN ຊ່ວຍເຫຼືອຮວມທັງ NGOs ທີ່ກ່ຽວຂ້ອງ.

ໂຄງການ FIAT ໄດ້ດຳເນີນການຢູ່ 3 ໄລຍະ, ໃນໄລຍະທຳອິດບັນດາຄູຝຶກສູນກາງໄດ້ຖືກຝຶກຢ່າງເຂັ້ມຂຸ້ນແລະໃຫ້ມີການຈັດຕັ້ງປະຕິບັດກິດຈະກຳຢູ່ໃນສອງແຂວງ. ໃນໄລຍະທີ 1 ແລະ 2 ຂອງໂຄງການ, ການຝຶກ ແລະ ກິດຈະກຳພາກສະ ໜາມຮວມທັງການພື້ນຟູລະບົບຊົນລະປະທານໄດ້ກວມເອົາເຖິງ 13 ແຂວງ. ລະບົບການຝຶກອົບຮົມໄດ້ມີການຈັດສັນຢ່ງສອດຄ່ອງ: ສ້າງຄູຝຶກສູນກາງໄດ້ 35 ຄົນ, ຄູຝຶກແຂວງໄດ້ 90 ຄົນ ແລະ ຄູຝຶກເມືອງໄດ້ 209 ຄົນ. ສ້າງເອກະສານຄູ່ມືປະກອບການຝຶກທີ່ສຳຄັນໄດ້ 10 ຫົວຂໍ້ຮວມທັງຂໍ້ ແນະນຳໃນ “ການຈັດການລະບົບຊົນລະປະທານ”, “ວິທີການເຮັດວຽກກັບຊາວກະສິກອນ” ແລະ “ເພດຍິງກັບການພັດທະນາ”.

ກິດຈະກຳທີ່ປະຕິບັດຂອງໂຄງການ FIAT ແມ່ນໄປຕາມວົງຈອນການຝຶກອົບຮົມແລະປະສົມປະສານກັບພາກປະຕິບັດຕົວຈິງໃນການຈັດການລະບົບຊົນລະປະທານ ແລະ ການປູກພືດດັ່ງຈະໄດ້ສະແດງໃນແຜນວາດລຸ່ມນີ້:

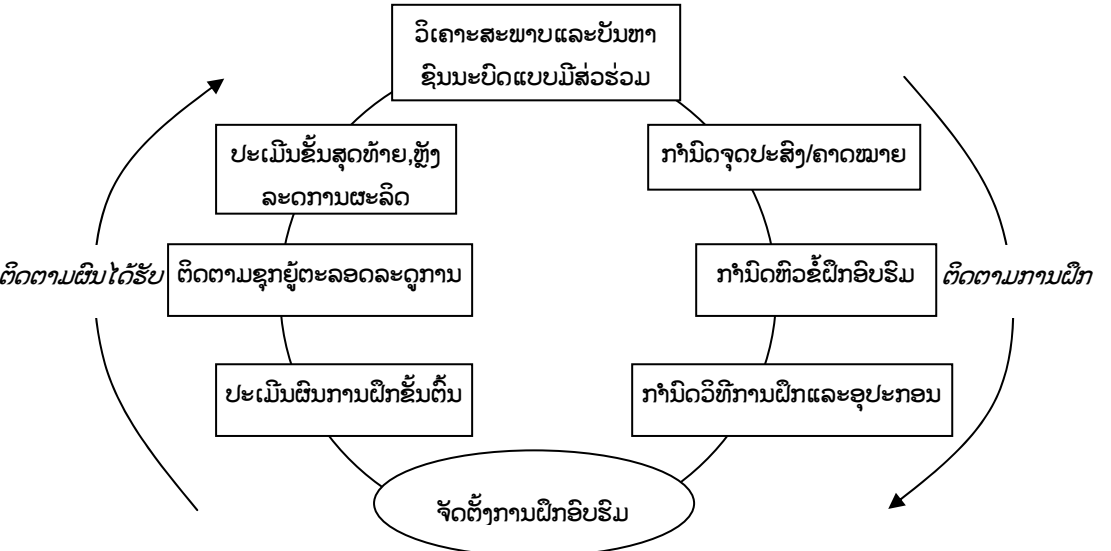

ຜົນທີ່ໄດ້ຮັບຈາກລະບົບການຝຶກແລະຊຸກຍູ້ຂອງໂຄງການຕາມທີ່ໄດ້ສະແດງໃນແຜນວາດເທິງນີ້ ມີ 66 ກຸ່ມຜູ້ນຳໄຊ້ນຳໄດ້ຈັດຕັ້ງຂຶ້ນ ມີ ຊາວກະສິກອນ 6,200 ຄົນໄດ້ຮັບການຝຶກ.ຕະລອດຊ່ວງ ໄລຍະໂຄງການປະຕິບັດຢູ່ນັ້ນ.ຜົນຜະລິດເຂົ້າຂອງຊາວກະສິກອນໃນບ້ານເປົ້າໝາຍໂຄງການທີ່ ໄດ້ມີການປັບປຸງວິທີການຜະລິດແລະ ການນຳໄຊ້ນຳ ຊ ບ ທ ໄດ້ເພີ່ມຂຶ້ນ ເຖິງ 37,000 ໂຕນ ຕົວບົ່ງຊີ້ອີກອັນນຶ່ງທີ່ສຳຄັນໃນຜົນສຳເລັດຂອງລະບົບການຝຶກ-ສົ່ງເສີມຂອງໂຄງການ FIAT ກໍ່ ຄື ມີຫຼາຍອົງການຜູ້ໃຫ້ທຶນ, ໂຄງການຕ່າງໆ ຕ້ອງການໄຊ້ບໍລິການຄູຝຶກຂອງໂຄງການ. ຈາກພາບລວມຜົນສຳເລັດຂອງໂຄງການ, ໃນລາຍງານຜົນການປະເມີນຜົນຄັ້ງສຸດທ້າຍ ຂອງ ໂຄງການໄດ້ມີຂໍ້ສະເໜີແນະໃນທາງຍຸດທະສາດຄື:

- ກະຊວງກະສິກຳຄວນໄດ້ນຳໄຊ້ຂະບວນການຝຶກອົບຮົມຂອງ FIAT ເຂົ້າໃນການສົ່ງເສີມທົ່ວ ໄປຂອງບັນດາກົມກອງທີ່ຂຶ້ນກັບສາຍຕັ້ງຂອງກະຊວງ, ຖືສຳຄັນວຽກການຝຶກອົບຮົມ.
- ອົງກອນຜູ້ໃຫ້ທຶນທີ່ກ່ຽວຂ້ອງຕ້ອງສະໜັບສະໜູນການສືບຕໍ່ພັດທະນາລະບົບດັ່ງກ່າວ
- ອົງການສະຫະປະຊາຊາດເພື່ອການພັດທະນາ(UNDP)ຕ້ອງໄດ້ວາງກອບການສະໜັບສະ ໜູນເພື່ອຢູ່ໜູນການສືບຕໍ່, ໂດຍສະເພາະໃນເລື່ອງການປະສານການຝຶກການສົ່ງເສີມທົ່ວໄປ ແລະຕິດຕາມຊຸກຍູ້ການນຳໄຊ້ຮູບແບບການຝຶກ/ສົ່ງເສີມຂອງ FIAT ໃນຂະແໜງການຊົນ ລະປະທານ

ເນື່ອງຈາກວ່າ UNDP ໄດ້ມີການປ່ຽນແປງບຸລິມະສິດໃຫ້ການຊ່ວຍເຫຼືອ ແລະ ທຶນໄປສູ່ການປັບ ປຸງການຈັດຕັ້ງຄຸ້ມຄອງຈຶ່ງເຮັດໃຫ້ຫຼາຍໆຮູບແບບລັກສະນະ ຂອງໂຄງການFIAT ຖືກປະກອບ ເຂົ້າໃນການອອກແບບໂຄງການຊ່ວຍເຫຼືອໃນວຽກງານສົ່ງເສີມຂອງປະເທດສະວິດສະແລນໃຫ້ ແກ່ລາວ, ໂດຍສະເພາະ ໂຄງການສົ່ງເສີມກະສິກຳ (LEAP).

2.3.3 ໂຄງການປ້ອງກັນພືດແບບປະສົມປະສານ IPM (ຮູບແບບການຝຶກຂອງ FAO)¹⁵

ກ່ວາ 20 ປີ ທີ່ອົງການອາຫານໂລກໄດ້ໃຫ້ການສະໜັບສະໜູນແຜນງານການຝຶກອົບຮົມ ເກືອບ ທົ່ວທະວີບອາຊີບິນຫຼັກການ"ການປ້ອງກັນພືດແບບປະສົມປະສານ IPM".ແຜນງານ ດັ່ງກ່າວໄດ້ ຮັບການສະໜັບສະໜູນຈາກລັດຖະບານອິສຕຣາລີ, ໂຮນລັງ,ນອກແວ ແລະ ສະວິດສະແລນ. ກິດຈະກຳດັ່ງກ່າວໄດ້ດຳເນີນໃນ 12 ປະເທດ ແລະ ສປປລາວ ກໍ່ເປັນສ່ວນນຶ່ງເລີ່ມແຕ່ 1996. ຈຸດປະສົງຂອງໂຄງການ IPM ໃນ ສປປ ລາວແມ່ນ:

- ເພື່ອໃຫ້ຊາວກະສິກອນພັດທະນາຂັດຄວາມສາມາດໃນການຍົກຜົນຜະລິດກະສິກຳ ແລະ ແກ້ໄຂດ້ານສະບຽງອາຫານໂດຍໃຫ້ມີຄວາມຍືນຍານແລະຮັກສາໄດ້ສະພາບແວດລ້ອມ
- ຊ່ວຍລັດຖະບານໃນການເສີມສ້າງຄວາມສາມາດໃນການອອກແບບ,ຄຸ້ມຄອງແລະສະໜັບ ສະໜູນການຝຶກອົບຮົມ, ການສຶກສາຊາວກະສິກອນ ແລະ ກິດຈະກຳຄົ້ນຄ້ວາທົດລອງ

- ເພີ່ມຄວາມເປັນເຈົ້າການຂອງອົງການຈັດຕັ້ງທ້ອງຖິ່ນແລະອົງການຈັດຕັ້ງກຸ່ມຂອງອື່ນໆໃນການສະໜັບສະໜູນງົບປະມານ, ສ້າງໃຫ້ເປັນແຜນງານປະຕິບັດກິດຈະກຳດັ່ງກ່າວໃນລະດັບທ້ອງຖິ່ນ.
- ຂະຫຍາຍກິດຈະກຳພາກສະໜາມອອກສູ່ວົງກ້ວາງໂດຍຊາວກະສິກອນທີ່ມີຢູ່ໃນເຂດເປົ້າໝາຍໂຄງການ ຮວມທັງແຂວງອື່ນແລະລະບົບການປູກພືດອື່ນ.

ການຝຶກໃນໂຄງການ IPM ທີ່ FAO ສະໜັບສະໜູນໃນລາວ ໄດ້ດຳເນີນການໂດຍຜ່ານການສ້າງ ໂຮງຮຽນຊາວນາ,ນຳໄຊ້ ຮູບແບບການມີສ່ວນຮ່ວມດັ່ງທີ່ໄດ້ອະທິບາຍໄປແລ້ວໃນຂໍ້ 1.3.2.

ສາມະຊົກກຸ່ມຊາວນາຈະພົບກັນແຕ່ລະອາທິດຕະລອດຊ່ວງລະດູການຜະລິດ. ຕະລອດຊ່ວງການມາພົບປະກັນ ນີ້ຜູ້ເຂົ້າຮ່ວມຈະສັງເກດພືດປູກໃນເນື້ອທີ່, ທຳການສຶກສາຢ່າງໃກ້ຊິດແລ້ວຈົດແຕ້ມສິ່ງທີ່ເຂົາເຈົ້າພົບເຫັນຮວມທັງຂໍ້ສະຫຼຸບທີ່ເຂົາເຈົ້າຕ້ອງຈັດການຕໍ່ໄປ. ວິທີການນີ້ຮຽກກັນວ່າ “ຮຽນຮູ້ຈາກປະສົບການ” ແລະຜົນທີ່ໄດ້ກໍ່ຄືມີຄວາມເຂົ້າໃຈໃນທາງປະຕິບັດ ກຸ່ມກັບລະບົບນິເວດຂອງທ່ານ ແລະເກີດມີຄວາມສາມາດໃນການແກ້ໄຂບັນຫາເອົາເອງໄດ້

ການສະໜັບສະໜູນສ້າງໂຮງຮຽນຊາວນາໃນລາວຂອງ FAO ແມ່ນມີຢູ່ 9 ແຂວງ: ອັດຕະປື, ຈຳປາສັກ,ສາລະວັນ,ສະຫວັນນະເຂດ,ຄຳມ່ວນ,ບໍລິຄຳໄຊ,ນະຄອນຫຼວງ ແລະ ແຂວງຫຼວງພະບາງ. ມີປະມານ 400 ແຫ່ງເປັນໂຮງຮຽນຊາວນາ‘ການປູກເຂົ້າ’, 180 ແຫ່ງ ‘ການປູກຜັກ’ມີສະມາຊົກປະມານ 14,500 ຄົນທີ່ໄດ້ຮ່ວມ. ໂຄງການໄດ້ໃຫ້ການຝຶກຜູ້ທີ່ຈະເປັນຄູຝຶກໂຮງຮຽນຊາວນາ ໄລຍະ 4 ເດືອນ ມີປະມານ 100 ຄົນທີ່ເປັນພະນັກງານວິຊາການຂອງລັດ.

ການສະໜັບສະໜູນໂຮງຮຽນຊາວນາ ຂອງ FAO ມີຫຼາຍໂຄງການໃນລາວໄດ້ມີການນຳໄຊ້ຮູບແບບວິທີການດັ່ງກ່າວເຊັ່ນ: Danida, Oxfam-Belgium, BUCAP, CIDSE ແລະ ILO.

ໝາກຜົນທີ່ໄດ້ຈາກການເຂົ້າຮ່ວມໂຮງຮຽນຊາວນາ, ສະມັດຕະພາບຂອງເຂົ້າເພີ່ມຂຶ້ນສະເລ່ຍປະມານ 25% ໂດຍມີຂອບເຂດລາຍຮັບເພີ່ມກວມປະມານ 37%. ຫຼັງຈາກຈົບການຝຶກ,ຊາວກະສິກອນບາງຄົນຍັງໄດ້ສືບຕໍ່ນຳໄຊ້ບົດຮຽນທີ່ໄດ້ຮັບໄປສຶກສາເບິ່ງລະບົບນິເວດຂອງດິນເພື່ອປ້ອງກັນພະຍາດເທົ່ງເນົ່າຮວມທັງການປູກໝາກເລັ່ນລະດູຝົນ. ຈາກການນຳໄຊ້ບົດຮຽນການປູກໝາກເລັ່ນລະດູຝົນຂອງຊາວສວນທີ່ໄດ້ຜ່ານຫຼັກສູດ IPM ໃນ(ກຳແພງ) ນະຄອນຫຼວງສາມາດຂາຍໄດ້ລາຄາສູງກ່ວາປົກກະຕິ 2 ຫາ 4 ເທົ່າຕົວ.

ໂຄງການ IPM ໄດ້ຖືກຕຳນິວ່າ ມີພຽງແຕ່ການຝຶກພະນັກງານແລະຊາວນາໄຊ້ເວລາຫຼາຍເກີນໄປແຕ່ພາກປະຕິບັດຈິງໆພັດມີນ້ອຍດຽວ. ຕໍ່ມາກໍ່ມີການດັດປັບໃຫ້ສິ້ນສິ້-ຫ້າວັນ ເພື່ອເປັນຄູຝຶກບວກກັບຝຶກຫຼັກສູດ ໂຮງຮຽນຊາວນາ ແລະ IPM ຕ່າງໆ. ນັກວິຊາການຂອງ FAO ໃນລາວໄດ້ຊີ້ແຈງ ວ່າ”ການຕັດຫຍ້ຫຼັກສູດຈະພາທ່ານໄປບໍ່ຮອດຈຸດໝາຍ”ໂດຍໃຫ້ການອະທິບາຍເຊັ່ນ:

“ຖ້າຫາກມີເປົ້າໝາຍເພື່ອຮຽນຮູ້ການປູກພືດ, ພືດກໍ່ຕ້ອງຖືກປູກ. ແລະຈະຮີບຮ້ອນເກັບຜົນບໍ່ໄດ້ຖ້າບໍ່ຄົບລະດູການຂອງມັນ. ຖ້າຫາກຜ່ານທຸກຂັ້ນຕອນ, ໃຫ້ໄດ້ມີການສັງເກດແລະວິເຄາະວິໃຈ, ສຳມະນາກອນບໍ່ພຽງແຕ່ໄດ້ຮຽນຮູ້ສິ່ງໃໝ່,ເຂົາເຈົ້າຍັງມີຄວາມເຊື່ອຖື ແລະ ໃນທີ່ສຸດກໍ່ຈະມີຂີດ

ຄວາມສາມາດແລະຄວາມໝັ້ນໃຈທີ່ຈະນຳໄຊ້ວິທີການ ແລະ ທີ່ສຳຄັນເຂົາເຈົ້າໄດ້ເພີ່ມຄວາມສາມາດໃນການທົດລອງ, ວິເຄາະເພື່ອການຮຽນຮູ້ສິ່ງໃໝ່ຕ່າງໄປຫຼັງຈາກໄດ້ເຮັດກິດຈະກຳສຳເລັດຜ່ານມານັ້ນ

2.3.4 ໂຄງການປ່າໄມ້ລາວ-ຊູແອດ (LSFP)¹⁶

ລັດຖະບານຊູແອດໄດ້ໃຫ້ການຊ່ວຍເຫຼືອລັດຖະບານລາວໂດຍສະເພາະໃຫ້ແກ່ ກົມປ່າໄມ້ເລີ່ມແຕ່ 1980 ເປັນຕົ້ນມາຊຶ່ງໃນນັ້ນລວມມີທັງການຝຶກວິຊາການປ່າໄມ້. ໄລຍະທີ່ ສີ່ຂອງໂຄງການຊ່ວຍ ເຫຼືອ ແມ່ນເລີ່ມຈາກປີ 1996 ມີໄລຍະເວລາ ຂອງໂຄງການ 5 ປີ ໂດຍມີເປົ້າໝາຍຄື: ບົ່ບປຸງການນຳໄຊ້ປ່າໄມ້ແລະດົນກະສິກຳທີ່ເປັນເບົ້າໝາຍໃຫ້ເກີດປະສິດຕິຜົນແລະມີຄວາມຍືນຍານ, ດ້ວຍຮູບການປະສົມປະສານລະວ່າງການຮັກສາແລະການປ້ອງກັນ..

ໂຄງການໄລຍະສີ່ມີອົງປະກອບສຳຄັນຢູ່ 6 ຢ່າງແລະໃນນັ້ນມີ”ວຽກສົ່ງເສີມແລະການຝຶກອົບຮົມ” ຈຸດປະສົງລະອຽດຂອງວຽກດັ່ງກ່າວແມ່ນ:

- ພັດທະນາຂະບວນການສົ່ງເສີມແບບມີສ່ວນຮ່ວມແລະວິທີການຕ່າງໆທີ່ສາມາດຊຸກຍູ້ການເສີມສ້າງຄວາມເປັນເຈົ້າການຂອງຊາວບ້ານໃນການເຮັດໃຫ້ຊີວິດການເປັນຢູ່ມີຄວາມໝັ້ນຄົງແລະມີການນຳໄຊ້ຊັບພະຍາກອນທຳມະຊາດໃຫ້ເກີດມີຄວາມຍືນຍານ
- ປະສົມປະສານການມີບົດບາດຂອງເພດຍິງເຂົ້າໃນການພັດທະນາ ແລະ ຂະບວນການສົ່ງເສີມຢູ່ໃນຊຸມຊົນຊົນນະບົດແນໃສ່ໃຫ້ເກີດມີຄວາມເທົ່າທຽມໃນສັງຄົມ ແລະ ຕ່າງຝ່າຍໄດ້ຮັບປະໂຫຍດ ຈາກຂະບວນການພັດທະນາຮ່ວມກັນ.

ການຊ່ວຍເຫຼືອຂອງໂຄງການດັ່ງກ່າວ ໃນໄລຍະທີ່ສີ່ ໄດ້ມີບໍລິສັດທີ່ປຶກສາທາງວິຊາການຈາກຊູແອດເປັນຝ່າຍຮ່ວມຈັດຕັ້ງປະຕິບັດ. ວຽກສົ່ງເສີມໃນໄລຍະສີ່ຂອງໂຄງການແມ່ນເນັ້ນໃສ່ການສ້າງຄູຝຶກ ແລະ ສູນຝຶກປະຈຳພາກໂດຍສະເພາະແມ່ນສູນຝຶກຊຽງເງິນ, ສູນຝຶກເຊໂປນ. ຕໍ່ຈາກນັ້ນຈຶ່ງແມ່ນການສ້າງວິທີການສົ່ງເສີມສຳລັບພະນັກງານຂັ້ນເມືອງ. ໂດຍອີງໃສ່ນະໂຍບາຍຂອງລັດຖະບານເຊັ່ນ”ວິໄສທັດໃນການພັດທະນາຂະແໜງການກະສິກຳ”, ໂຄງການດັ່ງກ່າວໄດ້ຖືສຳຄັນທ້ອງການກະສິກຳເມືອງແມ່ນຫົວໜ່ວຍຈັດຕັ້ງປະຕິບັດກິດຈະກຳ ຕົວຈິງກັບຊາວບ້ານ,

ໂດຍປະສານງານຜ່ານຂະແໜງຢູ່ແຂວງ. ການທົດສອບວິທີການສົ່ງເສີມໄດ້ດຳເນີນໃນສາມເມືອງໃນແຂວງສະຫວັນນະເຂດເຊັ່ນ(ອາດສະພັງທອງ,ພະລານໄຊ ແລະ ເມືອງພິນ)ແລະນຶ່ງເມືອງຢູ່ເລົ່າງາມແຂວງສາລະວັນ. ໃນແຕ່ລະເມືອງໄດ້ເອົານຶ່ງບ້ານເປັນບ່ອນກວດສອບແລະດັດສິມວິທີການສົ່ງເສີມຂອງໂຄງການ. ຮູບແບບການມີ

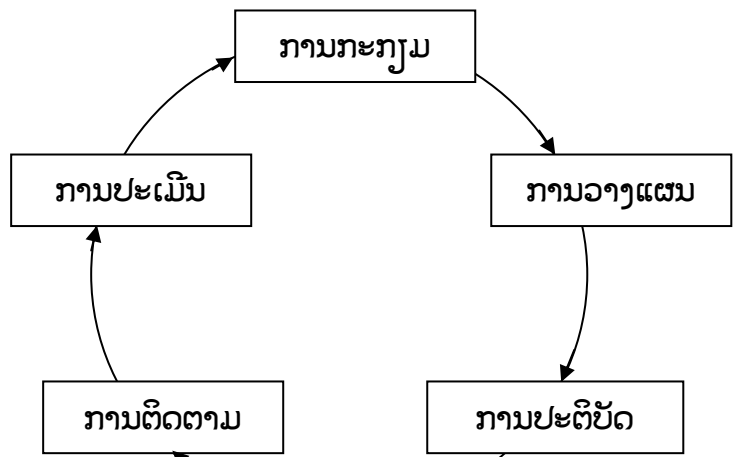

ສ່ວນຮ່ວມທີ່ນຳໄຊ້ໃນໂຄງການມີຢູ່ໃນສອງວຽກໃຫຍ່ຄື: ອັນທີໜຶ່ງແມ່ນຂະບວນການ ພັດທະນາ ນາບ້ານ(VDP), ຊຶ່ງປະກອບມີ ບາດກ້າວທີ່ສະແດງໃນແຜນວາດລຸ່ມນີ້. ມີການຊຸກ ຍູ້ຢ່າງ ໃກ້ ຂິດຈາກວຽກສົ່ງເສີມເຂົ້າໃນຂະບວນການພັດທະນານາບ້ານ, ໂດຍທີ່ວຽກສົ່ງເສີມແມ່ນໄດ້ມາຈາກ ຄວາມຕ້ອງການຂອງຊາວບ້ານໃນພື້ນຖານຊຸມຊົນເປັນບ້ານໆໄປດັ່ງໃນຮູບສະແດງ:

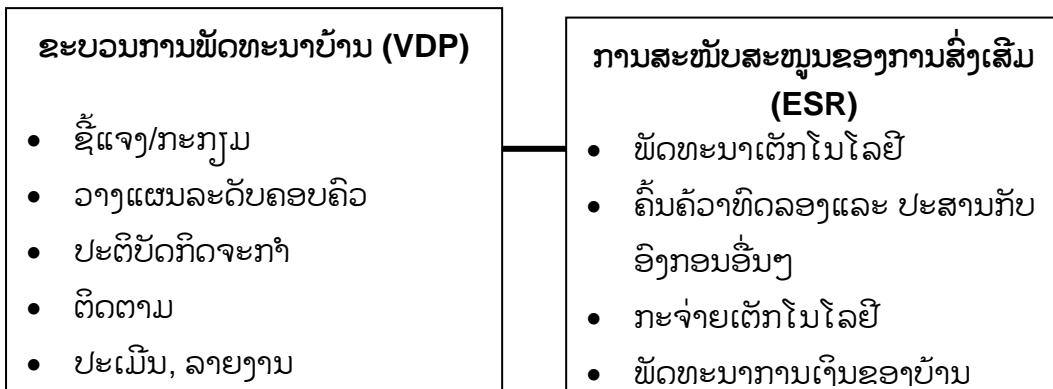

ເຖິງຈະແຍກສະແດງຢູ່ຕ່າງຫ້ອງແຕ່ຈະເຫັນໄດ້ວ່າຂະບວນການພັດທະນານາບ້ານ ແລະການສະໜັບສະໜູນຂອງວຽກສົ່ງເສີມມີການປະສານກົມກຽວກັນສະໜິດແໜ້ນໂດຍຜ່ານການມີສ່ວນຮ່ວມ. ແຕ່ລະຝ່າຍແມ່ນໄດ້ມີການໃຫ້ຄວາມຮູ້ແລະປະສົບການຢູ່ແຕ່ລະຂັ້ນຕອນໃນວົງຈອນ, ໂດຍເນັ້ນໃຫ້ຊາວບ້ານມີຄວາມຮັບຜິດຊອບຢ່າງເປັນເຈົ້າການຕໍ່ ແຜນການແລະກິດຈະກຳການພັດທະນານາບ້ານຂອງຕົນ.

ການພັດທະນາຮູບແບບການເງິນຈຸລະພາກ ຫຼືການເງິນຂອງບ້ານເປັນສ່ວນໜຶ່ງທີ່ສຳຄັນໃນການສົ່ງເສີມຂອງໂຄງການ LSFP IV. ກຸ່ມອອມຊັບ, ແລະ ການປ່ອຍທຶນໝູນວຽນສິນເຊື້ອແມ່ນຖືກສ້າງຂຶ້ນໃນບ້ານເປົ້າໝາຍ ແລະ ຂັ້ນຕອນລະບຽບການໃນການຄຸ້ມຄອງກອງທຶນເລົ່ານັ້ນໄດ້ຖືກສ້າງຂຶ້ນເປັນຮູບເປັນຮ່າງ.

ບົດຮຽນໃນວຽກສົ່ງເສີມທີ່ຖອດຖອນໄດ້ຈາກການປະຕິບັດຂອງໂຄງການໄດ້ຊຽນອອກໃນລາຍງານ ປີ 2001 ຊຶ່ງມີອັນສຳຄັນດັ່ງນີ້:

- ເພື່ອໃຫ້ການຄົ້ນຄ້ວາທົດລອງມີປະສິດຕິຜົນຕ້ອງໄດ້ຊ້ອນສອດເຂົ້າກັບແຜນພັດທະນາແລະສົ່ງເສີມຂອງບ້ານ, ແທນທີ່ຈະມີແຕ່ການທົດລອງໃນສະຖານີ
- ການໃຫ້ຄຳປຶກສາລະວ່າງແຂວງ, ເມືອງ ແລະ ບ້ານເປັນສິ່ງສຳຄັນອັນໃຫຍ່ຫຼວງຖ້າຢາກໃຫ້ວຽກຖືກຈັດຕັ້ງປະຕິບັດຢ່າງມີປະສິດຕິພາບ
- ການບໍລິການສົ່ງເສີມຕ້ອງເນັ້ນໃຫ້ການແນະນຳແກ່ຊາວບ້ານເປັນປະຈຳ, ຫາກບໍ່ແມ່ນ ການໄປກວດກາເຂົ້າເຈົ້າເປັນປະຈຳ.
- ຮູບແບບການສ້າງ “ຄອບຄົວຕົວແບບ”, “ບ້ານແບບຢ່າງ” ເຮັດໄດ້ນ້ອຍເພາະບໍ່ມີການກະຈ່າຍ ແລະ ມີບັນຫາໃນວິທີການຜັນຂະຫຍາຍອອກສູ່ວົງກ້ວາງ;

- ວຽກການສົ່ງເສີມສາມາດເຮັດໄດ້ໂດຍບໍ່ຈຳເປັນຕ້ອງມີຊັບພະຍາກອນຫຼາຍ, ພຽງແຕ່ມີການສະໜອງເງື່ອນໄຂພື້ນຖານໃນການເດີນທາງລົງໄປວຽກຂອງນັກສົ່ງເສີມກໍ່ສາມາດປະຕິບັດໄດ້ໂດຍພື້ນຖານ
- ການສືບຕໍ່ນຳໄຊ້ຮູບແບບການມີສ່ວນຮ່ວມຢ່າງເຕັມຮູບແບບແມ່ນຍັງຫຍຸ້ງຍາກບໍ່ນ້ອຍ
- ກົນໄກການຄຸ້ມຄອງການເງິນຈຸລະພາກໂດຍຍຶດຖືຫຼັກການໃຫ້ຄວາມເປັນເຈົ້າການແກ່ບ້ານແມ່ນມີທ່າແຮງໃຫຍ່ຫຼວງເພື່ອເສີມສ້າງທັດສະນະເພິ່ງຕົນເອງແລະທັງເປັນການເພີ່ມອັດຕາເລັ່ງໃນການພັດທະນາອີກດ້ວຍ

ໂຄງການ LSFP IV ໄດ້ມີການສືບຕໍ່ດຳເນີນການພາຍໄຕ້ການຮ່ວມມືລາວ-ຊູແອດອີກໂຄງການນຶ່ງ- (LSUAFRP, 2002-2005). ໂດຍໄດ້ສຸມໃສ່ການພັດທະນາເຕັກໂນໂລຢີການຜະລິດໃນເຂດເນີນສູງ ແລະ ການຊ່ວຍສ້າງຄວາມເຂັ້ມແຂງ ແກ່ NAFRI.

ຮູບແບບການມີສ່ວນຮ່ວມໄດ້ນຳໄຊ້ຢ່າງປະສິມປະສານເຂົ້າໃນການຄົ້ນຄ້ວາ ແລະ ສົ່ງເສີມລະບົບການທຳຟາມ (FSR/E) . LSUAFRP ໂດຍສະເພາະໃນ 2 ເມືອງເຊັ່ນ: ເມືອງນາໝີ້ ແຂວງອຸດົມໄຊ, ເມືອງໂພນໄຊ ແຂວງຫຼວງພະບາງ

ບົດຮຽນຂອງໂຄງການ LSFP ຍັງຖືກນຳໄຊ້ເຂົ້າໃນກິດຈະກຳການຄຸ້ມຄອງປ່າໄມ້ໂດຍຊາວບ້ານ ຂອງໂຄງການ (FORCOM), ຊຶ່ງຈະໄດ້ມີການປະຕິບັດຢູ່ 6 ແຂວງພາກເໜືອ ໂດຍການສະໜັບສະໜູນງົບປະມານຈາກ JICA. FORCOM, ເລີ່ມການປະຕິບັດແຕ່ 2003 ອັນປະກອບມີການຝຶກພະນັກງານແຂວງ, ເມືອງໃນວຽກ ແລະ ເຕັກນິກການສົ່ງເສີມ.

2.4 ສະພາບລວມຂອງຮູບແບບການສົ່ງເສີມຜ່ານມາໃນລາວ¹⁷

ໃນປີ 2002 ໂຄງການສົ່ງເສີມກະສິກຳ (LEAP) ໄດ້ດຳເນີນການສຳຫຼວດສຶກສາເບິ່ງຮູບແບບວິທີການສົ່ງເສີມໃນລາວ. ມີ 46 ໂຄງໃນທົ່ວປະເທດໄດ້ຈັດສົ່ງແບບຟອມສອບຖາມໃຫ້ ແລະ ໃນນັ້ນ 38 ໂຄງການໄດ້ຕອບສະໜອງຂໍ້ມູນໃຫ້. ໂຄງການເລົ່ານັ້ນແມ່ນໄດ້ຮັບການສະໜັບສະໜູນງົບປະມານຈາກ:

- ອົງການຈັດຕັ້ງສາກົນເພື່ອການຊ່ວຍເຫຼືອດ້ານວິຊາການເຊັ່ນ (FAO, UNDCP, IUCN, IRR and CIAT);
- ອົງການຜູ້ໃຫ້ທຶນຮ່ວມມືສອງຝ່າຍແລະ ຫຼາຍຝ່າຍເຊັ່ນ: (World Bank, EU, German, Swedish and Danish);
- ອົງກອນທົ່ວໄປ(secular NGOs) (CARE, Community Action Abroad, Oxfam-Belgium, Save the Children, Concern WorldWide, German Agro Action);
- ອົງກອນສາດສະໜາ(faith-based NGOs) (Quaker Services, Norwegian Church Aid, ADRA, CIDSE and ZOA)

- ອົງກອນອາສາສະມັກ (CUSO)

ສິ່ງທີ່ໜ້າສົນໃຈຢ່າງນຶ່ງໃນການສຳຫຼວດແມ່ນກ່ຽວຂ້ອງກັບການເຮັດໜ້າທີ່ສິ່ງເສີມຂອງບັນດາໂຄງການ. ສ່ວນໃຫຍ່ແມ່ນເນັ້ນໃສ່ “ການປັບປຸງຂີດຄວາມສາມາດຂອງຊາວກະສິກອນ” ມີເຖິງ (79%) ຊຶ່ງເປັນການຍິ່ງຍິນໄດ້ວ່າ,ການເຮັດໜ້າທີ່ດັ່ງກ່າວມີຄວາມສຳຄັນກ່ວາໝູ່, “ການເພີ່ມສະມັດຕະພາບຜົນຜະລິດ” ມີຢູ່(74%), “ການຖ່າຍທອດເຕັກໂນໂລຢີ”ມີ(66%) ສ່ວນດ້ານອື່ນຊຶ່ງລວມມີທັງ”ການພັດທະນາຊັບພະຍາກອນມະນຸດມີ(16%) ແລະ ການລົກຜ່ອນຄວາມຍາກຈົນມີຢູ່(15%). ຂໍສະຫຼຸບສຳຄັນສາມາດສັງຮວມໄດ້ດັ່ງລຸ່ມນີ້:

2.4.1 ຂອບເຂດຂອງວຽກສິ່ງເສີມປະຕິບັດ

ໃນດ້ານພື້ນທີ່ແລ້ວເຫັນວ່າໂຄງການ

ສິ່ງເສີມທີ່ປະຕິບັດແມ່ນບໍ່ກຳນົດຂອບເຂດແນ່ນອນ,ບາງໂຄງການກິດຈະກຳດຽວກັນປະຕິບັດໃນຫຼາຍພື້ນທີ່ ແລະ ໃນທີ່ສຸດກໍ່ໄດ້ມີການແຍກເປັນໂຄງການຍ່ອຍໆອອກ,ໃນບາງແຂວງມີ 6-7ໂຄງການຍ່ອຍແລະອີກບາງແຂວງມີ 1-2 ໂຄງການຍ່ອຍ.ໂດຍສະເພາະແລ້ວຮູບການນີ້ຈະເນັ້ນຢູ່ໃນເຂດພາກເໜືອ.ສະເລ່ຍແລ້ວເກືອບເຄິ່ງນຶ່ງຂອງໂຄງການຍ່ອຍແມ່ນດຳເນີນການໃນ 1-2 ເມືອງຊຶ່ງອາດ ກວມເອົາ ເກືອບເຖິງ 20 ບ້ານ

ຖ້າເບິ່ງໃນເລື່ອງຂອງປະເພດດິນໂຄງການສິ່ງເສີມໄດ້ກວມເອົາດິນເຂດເນີນສູງ,ດິນນານ້ຳຝົນແລະດິນປ່າໄມ້. ມີຈຳນວນນ້ອຍທີ່ໂຄງການດຳເນີນການໃນດິນເຂດມີຊົນລະປະທານ. ກ່ຽວຂ້ອງໃນເລື່ອງຊົນເຜົ່າເກືອບ 40% ຂອງໂຄງການແມ່ນ ນອນ ໃນເຂດອາໄສຂອງເຜົ່າລາວລຸ່ມໂດຍສະເພາະເຜົ່າລື້. ແຕ່ກໍ່ມີບາງຈຳນວນ

ຂອບເຂດໂຄງການສິ່ງເສີມປະຕິບັດຕາມສະພາບພື້ນທີ່

ລ/ດ.	ຊື່ ແຂວງ	ຈຳນວນໂຄງການຍ່ອຍ	ເປີເຊັນ
1	ຫຼວງນ້ຳທາ	6	8.33%
2	ອຸດົມໄຊ	5	6.94%
3	ຜົ້ງສາລີ	1	1.39%
4	ໄຊຍະບູລີ	7	9.72%
5	ຫຼວງພະບາງ	7	9.72%
6	ຊຽງຂວາງ	6	8.33%
7	ຫົວພັນ	4	5.56%
8	ບໍ່ແກ້ວ	3	4.17%
	ເຂດພາກເໜືອ	39	54.17%
9	ນະຄອນຫຼວງ	5	6.94%
10	ວຽງຈັນ	7	9.72%
11	ເຂດພິເສດໄຊສົມບູນ	1	1.39%
12	ບໍລິຄຳໄຊ	2	2.78%
13	ຄຳມ່ວນ	2	2.78%
	ເຂດພາກກາງ	17	23.61%
14	ສະຫວັນນະເຂດ	6	8.33%
15	ສາລະວັນ	5	6.94%
16	ເຊກອງ	2	2.78%
17	ອັດຕະປື	1	1.39%
18	ຈຳປາສັກ	2	2.78%
	ເຂດພາກໃຕ້	16	22.22%
	ລວມ	128	100.00%

ດຳເນີນໃນເຂດ ເຜົ່າລາວເທິງ ເຊັ່ນເຜົ່າຂະມຸ, ສ່ວນໃນເຂດເຜົ່າລາວສູງ ແມ່ນ ເຜົ່າມົ້ງລາຍ.

ໂຄງການທີ່ເນັ້ນເລື່ອງຊົນເຜົ່າ

ລ/ດ	ຊົນເຜົ່າ	ຈຳນວນໂຄງການຍ່ອຍ	ເປີເຊັນ
1	ລາວລຸ່ມ	33	42%
3	ລາວສູງ	24	31%
2	ລາວເທິງ	21	27%
	ລວມ	78	100%

2.4.2 ຫົວຂໍ້ການສົ່ງເສີມ

ຄຳຖາມທີ່ສຳຄັນໃນການສຶກສາທີ່ຊາວຊົນນະບົດປະສົບຢູ່ນັ້ນ ແລະ ບັນດາໂຄງການສົ່ງເສີມສ່ວນໃຫຍ່ດຳເນີນການປະຕິບັດເພື່ອຫວັງເຂົ້າຊ່ວຍເຫຼືອແມ່ນການຂາດຄວາມຮູ້, ດິນບໍ່ດີ ແລະ ຂາດການເຂົ້າເຖິງຕະລາດ

ອຸປະສັກສຳຄັນໃນດ້ານກະສິກຳທີ່ມີໃນພື້ນທີ່ໂຄງການ

ລ/ດ	ບັນຫາ	ຈຳນວນໂຄງການ	ເປີເຊັນ (ຈາກ 38 ໂຄງການ)
1	ການຂາດຄວາມຮູ້	27	71.10%
2	ດິນບໍ່ດີ	24	63.20%
3	ຂາດການເຂົ້າເຖິງຕະລາດ	23	60.50%
4	ສັດລ້ຽງເກີດພະຍາດ	20	52.70%
5	ແມງໄມ້ສັດຕູພືດ	18	47.40%
6	ດິນເຊາະເຈື່ອນ	17	44.70%
7	ວັດສະພືດ	15	39.50%
8	ແຫ້ງແລ້ງ	14	36.80%
9	ພືດປູກເກີດພະຍາດ	13	34.20%
10	ຂາດແນວພັນບັບປຸງ ພືດປູກ	12	31.60%
11	ບັນຫາກະສິກຳອື່ນໆ	12	31.60%
12	ນ້ຳຖ້ວມ	6	15.80%

ການປູກເຂົ້າເປັນກິດຈະກຳທາງດ້ານເສດຖະກິດສຳຄັນຂອງເກືອບທັງໝົດທຸກບ້ານແລະກໍ່ເປັນຫົວຂໍ້ສົ່ງເສີມທີ່ໂຄງການໄດ້ຄັດເລືອກເອົາ. ຈາກ 38 ໂຄງການສົ່ງເສີມທີ່ໄດ້ທຳການສຶກສານັ້ນມີ 12 ໂຄງການໄດ້ຊຸກຍູ້ການນຳໃຊ້ແນວພັນບັບປຸງໃໝ່ ແລະ ເຕັກນິກການປູກໃໝ່ຮວມທັງ ມີບາງໂຄງການຊຸກຍູ້ການປະສົມປະສານການປູກພືດເສດຖະກິດ ແລະ 10 ໂຄງການແມ່ນກ່ຽວຂ້ອງ

ກັບການຊຸກຍູ້ການປູກໄມ້ໃຫ້ໝາກ, ຂະນະດຽວນັ້ນກໍ່ໃຫ້ຄວາມສຳຄັນກັບການຊຸກຍູ້ປູກຜັກ ແລະ ປູກຫຍ້າອາຫານສັດ.

ຫົວຂໍ້ໂຄງການສົ່ງເສີມທີ່ເນັ້ນໃສ່ການປັບປຸງພືດປູກທີ່ມີຢູ່

ລ/ດ	ຊະນິດພືດ	ປັບປຸງແນວພັນປູກ		ປັບປຸງວິທີການປູກ	
		ຈຳນວນໂຄງການ	%	ຈຳນວນໂຄງການ	%
1	ເຂົ້າ	12	26%	6	19%
2	ໄມ້ໃຫ້ໝາກ	10	21%	3	9%
3	ຜັກ	5	11%	5	16%
4	ຕົ້ນມອນ	4	9%	4	13%
5	ພືດສິນຄ້າ	1	2%	4	13%
6	ສາລີ	4	9%	0	0%
7	ພືດອື່ນໆ	2	4%	2	6%
8	ຝຸ່ນ ແລະ ນ້ຳສະກັດຊີວະພາບ	0	0%	2	6%
9	ເຂົ້າລະດູຝົນ	1	2%	1	3%
10	ພືດລະດູແລ້ງ	1	2%	1	3%
11	ຫຍ້າອາຫານສັດ	1	2%	1	3%
12	ກະທູງມ	1	2%	1	3%
13	ໝາກແຕງກວາ, ກະລຳປີ	0	0%	1	3%
14	ການປູກພືດສະຫຼັບຕົ້ນໄມ້	0	0%	1	3%
15	ມັນຕົ້ນ	1	2%	0	0%
16	ໝາກແໜ່ງ	1	2%	0	0%
17	ຝ້າຍ	1	2%	0	0%
18	ໝາກງາ	1	2%	0	0%
19	ເຂົ້າບາເລ	1	2%	0	0%
	ລວມ	47	100%	32	100%

ຫົວຂໍ້ການສົ່ງເສີມທີ່ໂຄງການເນັ້ນໃສ່ການສະເໜີຊະນິດພືດໃໝ່

ລ/ດ	ຊະນິດພືດ	ຈຳນວນໂຄງການ	%	ເຫດຜົນ
1	ໄມ້ໃຫ້ໝາກ	10	20%	ມີລາຍຮັບ, ນຳໄຊ້ດິນແບບຍືນຍານ, ລົດຜ່ອນການຖາງປ່າ, ໄດ້ຂາຍແລະບໍລິໂພກເອງ
2	ຜັກ	4	8%	ມີໄວ້ກິນເພື່ອສຸກກະພາບ, ຂາຍ, ຕະລາດຕ້ອງການ
3	ຫຍ້າອາຫານສັດ (ເຊັ່ນ ສະຕາຍໂລ)	4	8%	ມີຫຍ້າລະດູແລ້ງ, ປັບປຸງດິນແລະເພີ່ມທາດອາຫານ
4	ພືດອື່ນໆ ໂດຍບໍ່ໄດ້ລະບຸຊື່	4	8%	ບໍ່ໄດ້ປະຕິບັດ

Consolidating Extension in the Lao PDR

5	ເຂົ້າ	3	6%	ມີແນວພັນໃຫ້ສະມັດຕະພາບສູງ
6	ໝໍ້ໄມ້ຝຣັ່ງ	3	6%	ມີຕະລາດ,ລາຄາດີ
7	ມັນຝຣັ່ງ	2	4%	ບໍ່ໄດ້ປະຕິບັດ
8	ພືດສິນຄ້າໂດຍບໍ່ໄດ້ລະບຸຊື່	2	4%	ມີລາຍໄດ້ປົກກະຕິ
9	ໝາກແໜ່ງ	2	4%	ຕະລາດຕ້ອງການ
10	Artichokes	2	4%	ມີຕະລາດ,ລາຄາສູງ
11	ພືດຕະກູນຖົ່ວ(ຕົ້ນ/ພຸ່ມ)	2	4%	ປັບປຸງການຜະລິດໃນເຂດເນີນສູງ
12	ຖົ່ວເຫຼືອງ	1	2%	ຕະລາດຕ້ອງການ
13	ເຂົ້າບາເລ	1	2%	ເປັນການນຳໄຊ້ດິນ ຫຼື ເກັບກຸ່ວ
14	ເຂົ້າຝ້າງ	1	2%	ປ່ຽນແທນເຂົ້າເພື່ອເຮັດເຫຼົ້າ
15	ໝາກເຕືອຍ	1	2%	ບໍ່ໄດ້ປະຕິບັດ
16	ຕົ້ນມອນ	1	2%	ເໝາະໃນສະພາບແວດລ້ອມຄ້າຍຄຽງກັນ
17	ພືດເປັນເຄືອເພື່ອເປັນຢາ	1	2%	ບໍ່ລິໂພກເອງໃນແຕ່ລະປີ
18	ໝາກເລັ່ນນອກລະດູ	1	2%	ຊາວບ້ານຕ້ອງການ
19	ຖົ່ວປີ	1	2%	ການປັບປຸງດິນ
20	ຊະນິດພືດອື່ນໆ	1	2%	ບໍ່ໄດ້ປະຕິບັດ
21	ໄມ້ອຸດສະຫະກຳ	1	2%	ມີທ່າແຮງ
22	ເຄື່ອງປ່າຂອງດົງເຊັ່ນ ຫວາຍ	1	2%	ເພີ່ມລາຍໄດ້,ຕະລາດທ້ອງຖິ່ນ ແລະການອະນຸລັກ
23	ກົບ ແລະ ປາ	1	2%	ຊອກລາຍຮັບເພີ່ມ
24	ປູກພືດເປັນຄູກັນເຈື່ອນ	1	2%	ລົດຜ່ອນການຖາງປ່າເຮັດໄຮ່
	ລວມ	29	57%	

ເກືອບສອງໃນສາມສ່ວນຂອງໂຄງການເລົ່ານັ້ນແມ່ນກ່ຽວຂ້ອງກັບການສົ່ງເສີມເຕັກນິກໃໝ່ໃນການລ້ຽງສັດ, ຊຶ່ງ ບຸລຸມະສິດເນັ້ນໃສ່ການສັກຢາປ້ອງກັນ(ສັດໃຫຍ່, ໝູ, ສັດປີກເພື່ອລົດຜ່ອນການຕາຍຂອງສັດຍ້ອນພະຍາດ ແຕ່ກໍ່ມີບາງສ່ວນໄດ້ເນັ້ນໃສ່ການປັບປຸງອາຫານ ແລະ ຄອກສັດ. ມີປະມານ (10) ໂຄງການໄດ້ເນັ້ນໃສ່ການສົ່ງເສີມລ້ຽງປາ.

ຫົວຂໍ້ການສົ່ງເສີມການລ້ຽງສັດທີ່ໂຄງການໄດ້ເນັ້ນໜັກໃສ່

ລ/ດ	ກິດຈະກຳ	ຈຳນວນ ໂຄງການ	ເປີເຊັນ (ຈາກ 38 ໂຄງການ)
	ສັດປີກ		
1	ການນຳໄຊ້ວັກຊີນແລະ ຢາປິ່ນປົວແບບພື້ນບ້ານ	24	63.20%
2	ການນຳໄຊ້ສູດອາຫານປະສົມແບບພື້ນບ້ານ	18	47.40%
3	ການປັບປຸງກຸ່ມລ້ຽງໄກ່	15	39.50%
4	ຝຶກອົບຮົມ	11	28.90%
5	ການກັກກັນສັດ	8	21.10%

	ໝູ່		
6	ການສັກວັກຊິນໝູ່	25	65.80%
7	ການໄຊ້ສູດປະສົມອາຫານແບບພື້ນບ້ານ	18	47.40%
8	ການທອມໝູ່	17	44.70%
9	ຝຶກອົບຮົມການລ້ຽງໝູ່	11	28.90%
10	ສິ່ງເສີມການລ້ຽງໝູ່ລາດ	4	10.50%
	ປ່າ		
11	ສະໜອງປານ້ອຍ	10	26.30%
12	ສູດອາຫານປະສົມແບບພື້ນບ້ານ	10	26.30%
13	ຊຸກຍູ້ການຮັກສານ້ຳໃຫ້ສະອາດພຽງພໍ ໃນໜອງລ້ຽງປ່າ	10	26.30%
14	ຝຶກອົບຮົມວິທີການລ້ຽງປ່າ	10	26.30%
15	ການລ້ຽງປ່າໃນນາຂົ້າ	5	13.20%
	ງົວ,ຄວາຍ		
16	ການສັກວັກຊິນສັດໃຫຍ່	21	55.30%
17	ການປັບປຸງທົ່ງຫຍ້າລ້ຽງສັດ	9	23.70%
18	ການເຮັດຄອກສັດ	6	15.80%
19	ຝຶກອົບຮົມວິທີການລ້ຽງສັດໃຫຍ່	6	15.80%
20	ການກັກກັນສັດ	4	10.50%

2.4.3 ວິທີສົ່ງເສີມທີ່ໄຊ້

ກິດຈະກຳການສົ່ງເສີມຂອງບັນດາໂຄງການທີ່ໄດ້ເຮັດການສຶກສາໄປນັ້ນແມ່ນປະຕິບັດ ໄປຕາມກຸ່ມບ້ານ, ຊຶ່ງບໍ່ເກີນ 10 ບ້ານ, ໂດຍສ່ວນໃຫຍ່ການເຮັດວຽກຂອງພະນັກງານສົ່ງເສີມແມ່ນເຮັດເປັນທົມ ແລະ ມີໃນຫຼາຍໂຄງການແມ່ນເຮັດວຽກແບບ ເປັນລາຍບຸກຄົນ. ມີຫຼາຍກິດຈະກຳໄດ້ປະຕິບັດຜ່ານອຳນາດການປົກຄອງບ້ານໂດຍສະເພາະ ແມ່ນກຸ່ມອອມຊັບ ແລະ ກຸ່ມສິນເຊື້ອ.

ປະຕິບັດຜ່ານການຈັດຕັ້ງພື້ນຖານທີ່ມີຢູ່ຂອງບ້ານ

ລ/ດ	ກຸ່ມ	ຈຳນວນ ໂຄງການ	ເບີເຊັ່ນ (ຈາກ 38 ໂຄງການ)
1	ອອມຊັບ ແລະ ສິນເຊື້ອ	24	63.2%
2	ທານະຄານເຂົ້າ ແລະ ທານະຄານຄວາຍ	20	52.6%
3	ກຸ່ມຜູ້ໄຊ້ນ້ຳ	18	47.4%

ເກືອບທຸກໂຄງການນຳໄຊ້ຮູບແບບການມີສ່ວນຮ່ວມໃນການວິເຄາະບັນຫາ, ສ່ວນຫົວຂໍ້ສົ່ງເສີມທາງເຕັກນິກແມ່ນຂຶ້ນກັບພະນັກງານໂຄງການເປັນຜູ້ກຳນົດ. ເຖິງຈະມີຫຼາຍໂຄງການໄດ້ຍຶດຖື

ການກຳນົດຄວາມຕ້ອງການຈາກຊາວບ້ານອັນປະກອບມີຫຼາຍໆທາງອອກ, ສ່ວນການກຳນົດວ່າຈະສົ່ງເສີມເລື່ອງໃດນັ້ນກໍ່ມັກຈະຖືກກຳນົດໂດຍໂຄງການໄວ້ກ່ອນສະເໝີ.

ຮູບແບບທີ່ໄຊ້ສຳລັບການກຳນົດສິ່ງຈະນຳໄປສົ່ງເສີມຈາກໂຄງການ

ລ/ດ	ກິດຈະກຳ	ຈຳນວນໂຄງການ	ເປີເຊັນ (ຈາກ 38 ໂຄງການ)
1	ການວິນິໃສບັນຫາແບບມີສ່ວນຮ່ວມ	37	97.3%
2	ພະນັກງານກຳນົດທາງອອກແລະຫົວຂໍ້ເຕັກນິກ	24	63.2%
3	ໂຄງການໃຫ້ຊາວບ້ານເລືອກເອົາທາງອອກທີ່ເໝາະສົມກ່ວາໝູ່	20	52.6%
4	ໂຄງການໄດ້ກຳນົດເຕັກໂນໂລຢີຫຼືກິດຈະກຳສະເພາະໃຫ້	9	23.7%
5	ພະນັກງານນຳສະເໜີເຕັກໂນໂລຢີໃໝ່	3	7.9%
6	ຮູບແບບ ອື່ນໆ		
	- ຈັດທັດສະນະສຶກສາ/ແລກປ່ຽນບົດຮຽນ	3	7.8%
	ຈັດຝຶກອົບຮົມ	2	5.3%
	ປະເມີນຄວາມຕ້ອງການຂອງບ້ານ	2	5.3%
	- ສ້າງຕັ້ງຄະນະກຳມະການພັດທະນາບ້ານ	2	5.3%
	ວິທີການວາງແຜນພັດທະນາບ້ານ	1	2.6%

ການນຳໄຊ້ວິທີຈັດຕັ້ງກຸ່ມເຫັນວ່າມີສູງເຖິງ 23 ໂຄງການ”ມີກຸ່ມ”, ທຽບໃສ່ການລ້ຽງໃສ່ສ້າງ ຄອບຄົວຕົວແບບ ແມ່ນມີໃນ 20 ໂຄງການ. ວິທີສົ່ງເສີມທີ່ນິຍົມໄຊ້ກ່ວາໝູ່ໃນນີ້ແມ່ນການຈັດ ຝຶກອົບຮົມ, ທັດສະນະສຶກສາ, ຍ້ຽມຢາມພາກສະໜາມ, ເຮັດແປງສາທິດ ແລະ ຈັດພິມເອກະສານແຈກຢາຍແມ່ນຫຼາຍກ່ວາໝູ່

ວິທີການນຳສະເໜີເຕັກໂນໂລຢີໃໝ່

ລ/ດ	ວິທີການ	ຈ/ນ ໂຄງການ	ເປີເຊັນ (ຈາກ 38 ໂຄງການ)
1	ຈັດຝຶກອົບຮົມ	36	94.70%
2	ຈັດທັດສະນະແລກປ່ຽນບົດຮຽນ	33	86.80%
3	ເຮັດການທົດລອງແບບງ່າຍດາຍ	28	73.70%
4	ນັກສົ່ງເສີມເຮັດວຽກກັບຊາວນາໂດຍກົງ	27	71.10%
5	ເຮັດແປງສາທິດ	23	60.50%
6	ແຈກຄູ່ມື, ແຜ່ນພັບແລະໂປສະເຕີ, VDO	23	60.50%

ນອກເໜືອຈາກນັ້ນກ່ຽວກັບການພັດທະນາອົງກອນ ແລະ ກິດຈະກຳການສຶກສາ ວຽກສົ່ງເສີມ ຍັງໄດ້ໃຫ້ປັດໃຈການສະນັບສະໜູນ, ໂດຍສ່ວນໃຫຍ່ເງິນແລະອຸປະກອນຈະຊ່ວຍໃນຊ່ວງເລີ່ມ ການສ້າງກອງທຶນໝູນວຽນຫຼືການທົດລອງ. ມີຈຳນວນນຶ່ງສະໜັບສະໜູນການຜະລິດໂດຍກົງ. ມີພຽງສອງກໍລະນີເທົ່ານັ້ນທີ່ໄດ້ໃຫ້ແບບເກື້ອກູນເຖິງ 100 %

ການສະໜອງອຸປະກອນ

ລ/ດ	ວິທີການ	ຈຳນວນ ໂຄງການ	ເປີເຊັນ (ຈາກ 38 ໂຄງການ)
1	ສະໜອງເງິນ, ອຸປະກອນເພື່ອເລີ່ມຈັດຕັ້ງກອງທຶນໝູນວຽນ	28	73.7%
2	ໃຫ້ວັດຖຸອຸປະກອນຈຳນວນນຶ່ງເພື່ອການທົດລອງ	23	60.5%
3	ຖືມຊຸມໃຫ້	6	15.8%

ຫຼັງຈາກມີການຈັດຕັ້ງກຸ່ມ ແລະ ຝຶກອົບຮົມແລ້ວໂຄງການມັກຈະມີການຕິດຕາມຊຸກຍູ້ປະຈຳ. ເກືອບເຄິ່ງນຶ່ງຂອງຈຳນວນໂຄງການໄດ້ເຮັດການລົງຕິດຕາມປະຈຳ(ໃນແຕ່ລະ ສອງ ຫາ ສີ່ ອາທິດ). ຂະນະດຽວກໍ່ມີບາງໂຄງການໄດ້ລົງຕິດຕາມ, ຕາມການຮຽກຮ້ອງຂຶ້ນໄປຫາ. ເບົ້າໝາຍ ການລົງ ຕິດຕາມກໍ່ແມ່ນການຊຸກຍູ້, ແລກປ່ຽນບົດຮຽນແລະໃຫ້ຂໍ້ແນະນຳໃນການແກ້ບັນຫາ ທີ່ເກີດຂຶ້ນ.

2.5 ບົດຮຽນທີ່ຖອດຖອນໄດ້ຈາກອາດີດ

ປະຈຸບັນມີຫຼາຍສິ່ງສຳຄັນໄດ້ມີການຫັນປ່ຽນເກີດຂຶ້ນໃນກະຊວງກະສິກຳ ແລະ ປ່າໄມ້. ໃນໄລຍະຜ່ານມາກິດຈະກຳສ່ວນໃຫຍ່ທີ່ກ່ຽວຂ້ອງກັບການສົ່ງເສີມຂອງກະຊວງກະສິກຳແມ່ນມີລັກສະນະເປັນຂະແໜງການແລະເປັນມະຕິຄຳສັ່ງຈາກສູນກາງເປັນສ່ວນໃຫຍ່. ພະນັກງານແຂວງມັກຈະລໍຖ້າຄຳສັ່ງແນະນຳຈາກຂັ້ນເທິງແທນທີ່ຈະມີການວາງແຜນການແລະຈັດຕັ້ງຄຸ້ມຄອງໜ້າວຽກຂອງຕົນຢ່າງເປັນເຈົ້າການ. ຄຳສັ່ງຫຼືຂໍ້ແນະນຳມັກຈະກ່ຽວກັບການເນັ້ນໜັກມາດຕາການ ແລະວິທີການໃນການປູກ, ປົກປັກຮັກສາພືດສະເພາະ. ຜົນໄດ້ຮັບຈາກບັນດາສາຍໃຍຂອງໜ້າວຽກໃນລະບົບ ດັ່ງກ່າວມີຄື:

- ການລົງປະສານສົມທົບຂອງພະນັກງານລັດຫາຊາວກະສິກອນຈະມີຂັ້ນແບບບໍ່ເປັນຕ່ອງໂສ້ພຽງແຕ່ເປັນການລົງລະດົມຊຸກຍູ້ບາງຄັ້ງຄາວທີ່ຈຳເປັນ
- ຫຼາຍເຕັກໂນໂລຢີທີ່ຊຸກຍູ້ໃຫ້ນຳໄຊ້, ບໍ່ສອດຄ່ອງກັບເງື່ອນໄຂຂອງທ້ອງຖິ່ນ
- ການຈັດບຸລິມະສິດກິດຈະກຳສົ່ງເສີມບໍ່ໄດ້ອີງໃສ່ຄວາມຕ້ອງການຂອງຊາວກະສິກອນ
- ຂໍ້ແນະນຳທາງເຕັກນິກໃຫ້ແກ່ຊາວກະສິກອນມີລັກສະນະກວມລວມ/ບໍ່ເຈາະຈົງ
- ຄວາມເປັນເຈົ້າການແລະຄວາມກະຕືລືລົ້ນຂອງພະນັກງານແຂວງ ແລະ ເມືອງໃນຂະແໜງການ ກະສິກຳບໍ່ສູງ

- ການປະສານສົມທົບລະວ່າງຂະແໜງການດ້ວຍກັນອ່ອນ. ຄວາມຄືບໜ້າແລະຜົນສຳເລັດແມ່ນຂຶ້ນກັບວ່າຂະແໜງການໃດໄດ້ຮັບຈົບປະມານຫຼາຍ/ນ້ອຍສຳໃດ!

ບັນດາໂຄງການທີ່ໄດ້ອະທິບາຍໃນຂໍ້ 2.3 ໄດ້ສະແດງໃຫ້ເຫັນແຈ້ງເຖິງຮູບແບບທີ່ມີປະສິດຕິພາບໃນການປະຕິບັດວຽກງານການສົ່ງເສີມໃນ ສ ປປ ລາວ. ມັນໄດ້ຜ່ານການທົດສອບ ແລະ ໄດ້ເກີດມີບົດຮຽນສຳຄັນຫຼາຍໆຢ່າງດັ່ງຈະໄດ້ສັງຮວມລຸ່ມນີ້:

ກ) ປະສົບການໄດ້ສະແດງໃຫ້ເຫັນວ່າຄວາມຕ້ອງການທີ່ຫຼາກຫຼາຍຂອງຊາວກະສິກອນໃນສປປ ລາວສາມາດຕອບສະໜອງໃຫ້ບັນລຸໄດ້ກໍຕໍ່ເມື່ອລະບົບ-ຮູບແບບການສົ່ງເສີມມີລັກສະນະສັງຮວມຮອບດ້ານ, ຊຶ່ງມັນຕ້ອງກວມເອົາຫຼາຍຂະແໜງການເຂົ້າຮ່ວມທັງພາກລັດ ແລະ ເອກະຊົນ, ໂດຍໃຫ້ມີຫຼາຍໆວິທີການສົ່ງເສີມຕ້ອງນຳໄຊ້ເພື່ອກະຈ່າຍບັນດາເຕັກໂນໂລຢີທີ່ແຕກຕ່າງກັນ. ເອກະວິທີການສົ່ງເສີມ ຫຼື ພຽງໝວດໃດນຶ່ງຂອງຂໍ້ມູນຈະບໍ່ສາມາດສ້າງປະໂຫຍດໃຫ້ແກ່ການ ຜະລິດ ຂອງປວງຊົນສ່ວນໃຫຍ່ໄດ້.

ຂ) ມີຫຼາຍໂຄງການ ຜົນໄດ້ຮັບສະແດງໃຫ້ເຫັນວ່າການຫັນທິດລົງສູ່ຮາກຖານສາມາດ ເຮັດໄດ້. ນະໂຍບາຍຂອງລັດຖະບານໄດ້ຊັບອກແຈ້ງໃຫ້ຄອບຄົວຜູ້ຜະລິດຕັດສິນໃຈເລືອກເອົາການຜະລິດເອງ ແລະ ໃຫ້ພະນັກງານຂັ້ນເມືອງເປັນຜູ້ຮັບຜິດຊອບໃນກິດຈະກຳສົ່ງເສີມເພື່ອຕອບສະໜອງຄວາມຕ້ອງການຂອງເຂົາເຈົ້າ. ແຕ່ສິ່ງທີ່ໄດ້ປະຕິບັດແລະຍັງກຳລັງປະຕິບັດນັ້ນໄດ້ສະແດງໃຫ້ເຫັນວ່າຂີດຄວາມສາມາດຕົວຈິງທີ່ມີ ຫຼື ທີ່ໄດ້ພັດທະນານັ້ນບໍ່ທັນສອດຄ່ອງກັບສະພາວະຄວາມເປັນຈິງທຳມະດາ. ການວາງແຜນໃນລະດັບບ້ານຮ່ວມກັບອຳນາດການປົກຄອງທີ່ໄດ້ມີບົດບາດເປັນຝ່າຍປະສານງານນັ້ນສ່ຽງແຕ່ສະແດງໃຫ້ເຫັນແລ້ວວ່າມັນເປັນຂໍ້ກຸນແຈ ແຫ່ງຄວາມສຳເລັດຂອງກິດຈະກຳໂຄງການ ແລະ ອີກຢ່າງນຶ່ງ, ບັນດາຄອບຄົວຜູ້ຜະລິດໃນແຕ່ລະບ້ານໄດ້ມີພູມປັນຍາທີ່ຫຼວງຫຼາຍໃນການນຳໄຊ້ຊັບພະຍາກອນທ້ອງຖິ່ນແລະພາກປະຕິບັດໃນການຜະລິດແຕ່ດັ່ງເດີມມາ, ພຽງແຕ່ເຂົາເຈົ້າຍັງຂາດທັກສະໃນການວິເຄາະວິໃຈ ແລະ ຂາດຄວາມຮູ້ໃນວິທີການໃໝ່ໆເທົ່ານັ້ນ

ຄ) ໃນໄລຍະຜ່ານມາ 10 ປີ ເກືອບທຸກໂຄງການໄດ້ໃຫ້ຄວາມສຳຄັນຕໍ່ການຝຶກອົບຮົມນີ້ມັນໄດ້ບົ່ງບອກຢ່າງຈະແຈ້ງວ່າກິດຈະກຳທີ່ໃຫ້ການສຶກສາ ແມ່ນເປັນສ່ວນປະກອບອັນສຳຄັນຕົ້ນຕໍໃນຮູບແບບການສົ່ງເສີມທີ່ຍືດໝັ້ນໃນທັດສະນະ”ສັງຮວມຮອບດ້ານ ແລະ ການຫັນທິດລົງສູ່ຮາກຖານ”. ມີພຽງແຕ່ການຝຶກແບບ ທັງຮຽນ ທັງ ເຮັດ ເທົ່ານັ້ນ ຊາວກະສິກອນ ແລະ ພະນັກງານສົ່ງເສີມຂອງລັດຈະສາມາດພັດທະນາຂີດຄວາມສາມາດໃນການວິເຄາະວິໃຈບັນຫາທີ່ມີໃນຮາກຖານການຜະລິດ ແລະ ວາງແຜນກິດຈະກຳ ແກ້ໄຂເປັນຂອງຕົນເອງໄດ້. ເພື່ອໃຫ້ເກີດຜົນສຳເລັດທີ່ແທ້ຈິງ ‘ການຝຶກອົບຮົມ’ ຕ້ອງໄດ້ຖືກອອກແບບຢ່າງສອດຄ່ອງກັບບັນຫາທີ່ແທ້ຈິງທີ່ສຳມະນາກອນກຳລັງປະເຊີນໜ້າຢູ່ນັ້ນ ແລະ ກໍ່ຕ້ອງກ່ຽວຂ້ອງກັບການເພີ່ມທັກສະໃນ

ການປະຕິບັດຢູ່ໃນເງື່ອນໄຂຂອງທ້ອງຖິ່ນນັ້ນໆ. ສິ່ງສໍາຄັນຕ້ອງໄດ້ຍົກຂຶ້ນອີກຢ່າງໜຶ່ງແມ່ນ 'ການ ຝຶກອົບຮົມແບບນີ້' ຕ້ອງໄດ້ໃຫ້ເວລາແກ່ມັນ. ຝຶກເພື່ອໃຫ້ຄົນເກີດມີ ທັກສະ ນັ້ນ,ອາດໄຊ້ເວລາ ເປັນອາທິດ, ເປັນເດືອນ ແຕ່ ຫາກບໍ່ແມ່ນໄຊ້ພຽງມື້ໜຶ່ງຍາມດຽວ.

ງ) ມີຫຼາຍໂຄງການທີ່ປະຕິບັດໃນ ລາວ ໄດ້ສະແດງໃຫ້ເຫັນເຖິງປະໂຫຍດຂອງການພັດທະນາເຕັກໂນໂລຢີແບບມີສ່ວນຮ່ວມ(PTD) ,ຊຶ່ງເປັນການຍົກການທົດລອງໃນສະຖານີໄປສູ່ພື້ນທີ່ ການຜະລິດຂອງບ້ານ. ນີ້ເປັນສິ່ງສໍາຄັນສໍາລັບກິດຈະກຳການສົ່ງເສີມຢູ່ບໍ່ນ້ອຍ, ທັງນີ້ກໍເນື່ອງ ຈາກວ່າ ຊາວບ້ານ ແລະ ພະນັກງານສົ່ງເສີມເມືອງ ໄດ້ເປັນສ່ວນໜຶ່ງໃນຂະບວນການກຳນົດ ແລະ ທົດສອບ ແນວພັນ ແລະ ວິທີການໃໝ່ໆ

ຈ) ວິທີການແບບມີສ່ວນຮ່ວມເຊັ່ນ(PTD) ແລະ PRA ຍັງໄດ້ປະກອບສ່ວນທີ່ສໍາຄັນໃນ ການສ້າງຄວາມເປັນເຈົ້າການໃນວຽກສົ່ງເສີມຢູ່ລະດັບບ້ານ, ໂດຍມີຜົນກ່ຽວພັນກ້າວໄປສູ່ການ ສ້າງຄວາມຍືນຍານ ໃຫ້ແກ່ຂະບວນການຮວມທັງຜົນປະໂຫຍດອີກດ້ວຍ. ເຖິງແມ່ນວ່າຄວາມ ຍືນຍານນັ້ນຈະບັນລຸໄດ້ຍາກ ໃນ ສປປ ລາວ, ກໍເນື່ອງຈາກວ່າທຳມະຊາດຂອງໂຄງການແມ່ນມີ ອາຍຸດຳເນີນການສັ້ນຫຼືຈຳກັດຮວມທັງມີການໃຫ້ສິ່ງຈູງໃຈສ່ວນນ້ອຍໜຶ່ງໃນເວລາປະຕິບັດ,ສະ ນັ້ນເມື່ອໂຄງການໝົດໄປສິ່ງດັ່ງກ່າວກໍເສື່ອມຖອຍລົງໄປດ້ວຍ.

ສ) ຍັງມີຫຼາຍຮູບແບບທີ່ແຕກຕ່າງກັນໃນການທົດລອງ ສ້າງແຫຼ່ງການເງິນໃນວຽກສົ່ງເສີມ. ເຖິງແມ່ນໄດ້ມີການສືບຕໍ່ສະໜອງທຶນສ່ວນ ໃດໜຶ່ງໃຫ້ແກ່ວຽກດັ່ງກ່າວເພື່ອໃຫ້ຊາວກະສິກອນມີ ສ່ວນຮ່ວມ, ແຕ່ມັນໄດ້ບົ່ງບອກວ່າຊາວບ້ານສ່ວນຫຼາຍຈະເກີດມີທັດສະນະລໍຄອຍ, ຫາກປັດສະ ຈາກການມີຄ່າຈ້າງ. ແຕ່ໃນບາງກໍລະນີຊາວບ້ານພ້ອມທີ່ຈະຈ່າຍຄ່າຕອບແທນແກ່ການໃຫ້ບໍລິ ການ ແນະນຳ ແລະ ການຝຶກ ຈາກສະມາຊິກຊຸມຊົນຄົນອື່ນ,ຊຶ່ງສິ່ງນີ້ຈະກ້າວໄປສູ່ການສ້າງປະ ໂຫຍດ ດ້ານການເງິນໃນການສົ່ງເສີມຂຶ້ນມາໄດ້. ຊາວບ້ານຈະມີຄວາມກະຕືລືລົ້ນຖ້າເຂົາເຈົ້າ ຫາກໄດ້ ເຂົ້າຮ່ວມໃນຂະບວນການວາງແຜນກິດຈະກຳເພື່ອການຮຽນຮູ້ ເພາະເຂົາ ເຂົ້າໃຈໄດ້ ເຖິງປະໂຫຍດ ທີ່ຈະໄດ້ຮັບ. ສ່ວນການເລີ່ມຕົ້ນສ້າງປະໂຫຍດແກ່ການຜະລິດນັ້ນ, ແຫຼ່ງທຶນສໍາ ຄັນ ອາດມາຈາກ "ການອອມຊັບ" ແລະ "ກອງທຶນໝູນວຽນ" ແມ່ນສາມາດດຳເນີນການໄດ້.

ຊ) ຍັງມີຫຼາຍປະສົບການກ່ຽວກັບການສ້າງຄວາມເຂັ້ມແຂງຂອງອົງກອນ ໃນລະດັບເມືອງ ແລະ ແຂວງ. ມັນໄດ້ສູ່ສະແດງໃຫ້ເຫັນວ່າປະສິດທິພາບຂອງໂຄງການສົ່ງເສີມ ບໍ່ຈຳເປັນຕ້ອງ ມີການລົງທຶນກ້ອນໃຫຍ່ໂຕແຕ່ຢ່າງໃດເພື່ອການກໍ່ສ້າງແລະ ປະກອບເຄື່ອງອຸປະກອນທັນສະ ໄໝ. ແຕ່ເນື່ອງຈາກລະດັບອັດຕາເງິນເດືອນພະນັກງານຕໍ່ແລະການຄົມມະນາຄົມຫຍຸ້ງຍາກ ຈຶ່ງເປັນຜົນກະທົບສໍາຄັນຕໍ່ຄວາມກະຕືລືລົ້ນໃຫ້ແກ່ພະນັກງານໃນການລົງທຶນສາມະໄນ.. ອີກຢ່າງໜຶ່ງ,ການຮັກສາບົດບາດໃນການວາງແຜນ ແລະ ການຈັດການບໍລິຫານຂອງຊຸ່ງວຽກ ຕ່າງປະເທດໃນໂຄງການກໍເປັນສ່ວນໜຶ່ງທີ່ເຮັດໃຫ້ຄວາມທ້າວທັນຮ່ວມວຽກຂອງພະນັກງານລັດ

ລົດລົງ.. ແລະ ຍັງມີຄວາມເຂົ້າໃຈທີ່ສັບສົນຕໍ່ເປົ້າໝາຍຂອງໂຄງການເຊັ່ນ “ ເປັນການທົດສອບ” ແລະ ເພື່ອ “ສ້າງ ຄວາມເຂັ້ມແຂງ” ຈຶ່ງບໍ່ໄດ້ເກີດມີການຜັນຂະຫຍາຍຜົນອອກສູ່ວົງກ້ວາງ.

ດ) ບ່ອນໃດທີ່ການຂະຫຍາຍຜົນອອກສູ່ວົງກ້ວາງໄດ້,ກໍຕໍ່ເມື່ອມີການປະສົມປະສານ ລະ ວ່າງປັດໃຈ 1) ມີຄວາມເອກະພາບສູງໃນດ້ານຂະບວນການປະຕິບັດສໍາລັບການສົ່ງເສີມທີ່ ຍຶດ ຖືການສ້າງກຸ່ມອັນໄດ້ທົດສອບ ແລະ ມີເອກະສານເປັນທາງການແລ້ວ, 2) ມີລະບົບການຝຶກ ທີ່ເປັນລໍາດັບຂັ້ນທີ່ສາມາດສ້າງຄວາມເຂັ້ມແຂງໃຫ້ແກ່ລະດັບແຂວງລົງສູ່ເມືອງ ແລະ ເມືອງລົງ ສູ່ບ້ານເປັນຕົ້ນ, 3) ເຕັກໂນໂລຢີການຜະລິດ ຫຼື ວິທີການປະຕິບັດທີ່ກໍ່ໃຫ້ເກີດຜົນປະໂຫຍດທາງ ການເງິນໄດ້ກັບການຜະລິດທີ່ມີຢູ່ຢ່າງຮູບປະທໍາ. ແຕ່ກົງກັນຂ້າມ,ຖ້າເປັນຮູບແບບການສົ່ງເສີມ ທີ່ ເນັ້ນໃສ່ແຕ່ ການຝຶກ ສ້າງເປັນ”ຄອບຄົວຕົວແບບ” ດ້ວຍຮູບການທັງລະດັມ ແລະສະໜອງນັ້ນ ຫຼື ຍູ່ໃຫ້ນໍາໄຊ ລະດັບເຕັກໂນໂລຢີສະເພາະໃດນຶ່ງ ແມ່ນບໍ່ເກີດຜົນສໍາເລັດໄດ້ໃນທາງກ້ວາງ, ຫາກເປັນ ພຽງແຕ່ການສ້າງແປງສາທິດເພື່ອເປັນຕົວຢ່າງໃນພື້ນທີ່ການຜະລິດໃດນຶ່ງເທົ່ານັ້ນ.

ຕ) ໃນທີ່ສຸດຈາກການປະເມີນຜົນໂຄງການສົ່ງເສີມຕ່າງໆໄດ້ມີຂໍ້ສະຫຼຸບອອກມາວ່າ ຂອບ ການປະສານສົມທົບລະວ່າງຂະແໜງການໃນລະດັບສູນກາງມີຄວາມຈໍາເປັນສູງສຸດ, ຖ້າຢາກ ໃຫ້ການບໍລິການວຽກສົ່ງເສີມມີການປັບປຸງໃນຂອບເຂດທົ່ວປະເທດໄດ້. ແລະ ຖ້າຢາກໃຫ້ຂະ ບວນການປັບປຸງດໍາເນີນການຢ່າງມີປະສິດທິພາບ,ເປັນລະບົບ,ການຈັດຕັ້ງ ແລະພາລະບົດບາດ ໃນການຊີ້ນໍາ/ນໍາພາຂອງພາກລັດຖະບານໃນວຽກດັ່ງກ່າວຕ້ອງມີຄວາມກະຈ່າງແຈ້ງໃນທຸກລະ ດັບ. ໂຄງການຊ່ວຍເຫຼືອຕ່າງປະເທດສາມາດທົດສອບ ຮູບແບບໃໝ່ໆ ແລະ ຊ່ວຍສ້າງຄວາມ ເຂັ້ມແຂງໃຫ້ແກ່ອົງກອນລັດດັ່ງກ່າວ, ແຕ່ຈະບໍ່ແມ່ນຜູ້ກໍານົດທິດທາງໃດໆສໍາລັບການກໍ່ໃຫ້ເກີດ ການ ບໍລິການວຽກສົ່ງເສີມທີ່ເຂັ້ມແຂງ ແທນການຈັດຕັ້ງຂອງກອງສົ່ງເສີມແຫ່ງຊາດ. ຂໍ້ສະຫຼຸບ ແລະ ທິດນໍາດັ່ງກ່າວໄດ້ນໍາສະເໜີໃນກອງປະຊຸມລາຍງານການສຶກສາວຽກສົ່ງເສີມທີ່ຈັດຂຶ້ນໃນ ເດືອນ ຕຸລາ ປີ 2002 ແລະກໍ່ໄດ້ມີຂໍ້ສະຫຼຸບເຖິງຄວາມຈໍາເປັນຕ້ອງມີທິດການປັບປຸງທີ່ຈະແຈ້ງ ໃນທຸກ ລະດັບຂັ້ນການຄຸ້ມຄອງ, ຊຶ່ງກອງປະຊຸມດັ່ງກ່າວແມ່ນເປັນເຈົ້າການຈັດຂຶ້ນໂດຍກອງ ສົ່ງເສີມກະສິກໍາ ແລະ ປ່າໄມ້ແຫ່ງຊາດ(NAFES) ແລະມີຕົວແທນຈາກໂຄງການສົ່ງເສີມຕ່າງໆ ທີ່ຂຶ້ນກັບອີກ 8 ໂຄງການເຂົ້າຮ່ວມ. ກອງປະຊຸມໄດ້ໃຫ້ຂໍ້ສະເໜີວ່າຕ້ອງມີການພັດທະນາເປັນ ເອກະສານແນະນໍາທາງການ ໂດຍມີການອະນຸມັດແລະມີການແຈກຢາຍໃຫ້ພະນັກງານສົ່ງເສີມ ໃນຂອບເຂດທົ່ວປະເທດ¹⁸.

2.6 LEAP ແລະ ການດັດສົມບັນດາປະສົບການສົ່ງເສີມໃນລາວ

ໂຄງການສົ່ງເສີມກະສິກໍາ (LEAP) ເປັນໂຄງການທີ່ເນັ້ນສ້າງຄວາມເຂັ້ມແຂງອົງກອນ ທີ່ຂຶ້ນ ກັບກອງສົ່ງເສີມແຫ່ງຊາດ. ໃນໄລຍະທີ 1 ຂອງການດໍາເນີນການແມ່ນ ເລີ່ມແຕ່ ເດືອນ ພະຈິກ

2001 ເຖິງ ເດືອນ ທັນວາ 2004. ໄດ້ມີການສືບຕໍ່ໄລຍະດຳເນີນການຊ່ວຍທີ່ 2 ເລີ່ມແຕ່ 2005 ຫາ 2007. ເປົ້າໝາຍຂອງໂຄງການ ແມ່ນ:

ເພື່ອສະໜັບສະໜູນການພັດທະນາລະບົບສິ່ງເສີມ ທີ່ຍູ້ແຮງການຫັນລົງສູ່ພື້ນຖານການຜະລິດ, ມີສ່ວນຮ່ວມ, ຜູກພັນຫຼາຍພາກສ່ວນ ແລະ ມີຄວາມຍືນຍານເຂົ້າເຖິງທຸກເພດທຸກໄວຢ່າງສະເໝີພາບ.

ຍຸດທະສາດຂອງໂຄງການແມ່ນການຮັບໃຊ້ການຜັນຂະຫຍາຍນະໂຍບາຍຂອງລັດຖະບານທີ່ໄດ້ກຳນົດໃນດຳລັດ 01 ຂອງນາຍົກລັດຖະມົນຕີ ແລະ ວິໄສທັດໃນການພັດທະນາຂະແໜງການຂອງກະຊວງກະສິກຳ ແລະ ປ່າໄມ້. ໂຄງການສິ່ງເສີມກະສິກຳໄດ້ພັດທະນາຂຶ້ນບົນພື້ນຖານປະສົບການໃນວຽກສິ່ງເສີມຜ່ານມາຂອບ້ານດາໂຄງການສຳຄັນເຊັ່ນ: FIAT, PEP LSFP ແລະ FAO-IPM. ແລະ ໃນທີ່ສຸດໂຄງການກໍ່ໄດ້ດັດສົມບົດຮຽນທີ່ມີຈາກ ກະຊວງກະສິກຳ ແລະ ປ່າໄມ້ ແລະ ຈາກບັນດາອົງການຈັດຕັ້ງສາກົນຕ່າງໆໃນຊ່ວງ 10 ປີຜ່ານມາ

ອົງປະກອບໜ້າວຽກທີ່ສຳຄັນຂອງໂຄງການມີ ສີ່ຢ່າງສຳຄັນຄື:

- ພັດທະນາວິທີການສິ່ງເສີມບົນພື້ນຖານຄວາມຕ້ອງການຈາກພື້ນຖານ ແລະ ຈາກກິນໃກ ການ ຄຸ້ມຄອງ
- ເສີມສ້າງຄວາມເຂັ້ມແຂງຂອງອົງກອນເພື່ອຈັດຕັ້ງປະຕິບັດລະບົບການສິ່ງເສີມທີ່ເນັ້ນການ ຫັນລົງສູ່ຮາກຖານ
- ຈັດຕັ້ງລະບົບການຝຶກ ແລະ ຕິດຕາມຊຸກຍູ້ໂດຍຖືເອົາພາກສ່ວນສູນກາງ ແລະ ແຂວງເປັນ ຫົວໜ່ວຍສຳຄັນ
- ສ້າງລະບົບການປະເມີນຜົນເພື່ອກຳນົດໄດ້ປະສິດຕິພາບຂອງການສິ່ງເສີມ

ໃນຊ່ວງໄລຍະທີ່ 1 ການຊ່ວຍສະໜັບສະໜູນຈາກຊ່ວຍຊານຕ່າງປະເທດທັງໄລຍະສິ້ນ ແລະ ຍາວ ແມ່ນເນັ້ນໃສ່ການສ້າງຄວາມເຂັ້ມແຂງຂອງໜ່ວຍຝຶກອົບຮົມ ແລະ ສິ່ງເສີມຂັ້ນສູນກາງຮວມທັງ ການ ຝຶກຊາວກະສິກອນ ເພື່ອເປົ້າໝາຍເປັນຈຸດທົດລອງຕົວຢ່າງໃນ 98 ບ້ານ. ໃນໄລຍະຊ່ວຍທີ່ 2 ຂອງໂຄງການຈະໄດ້ໃຫ້ການສະໜັບສະໜູນການກະຈ່າຍລະບົບການຝຶກອົບຮົມອອກສູ່ວົງ ກ້ວາງໃຫ້ຄົບ 18 ແຂວງໃນທົ່ວປະເທດ ແລະ ໃຫ້ການສະໜັບສະໜູນການສ້າງ"ພັນທະພາບ ວຽກສິ່ງເສີມ" ໜ່ວຍປະຕິບັດງານດັ່ງກ່າວຈະຖືກຄຸ້ມຄອງໂດຍກົງຈາກກອງສິ່ງເສີມແຫ່ງຊາດ/ ກະຊວງ ກ ປ ແລະ ດຳເນີນການເປັນຫົວໜ່ວຍແລກປ່ຽນຂໍ້ມູນຂ່າວສານ, ປະສານງານລະວ່າງ ອົງການຈັດຕັ້ງພາຍໃນແລະ ຕ່າງປະເທດທີ່ມີຄວາມສົນໃຈຢາກຊ່ວຍສືບຕໍ່ການພັດທະນາລະ ບົບສິ່ງເສີມຂອງ ສ ປ ປ ລາວ

LEAP ໄດ້ຮັບການຊ່ວຍເຫຼືອດ້ານງົບປະມານຈາກອົງການ SDC ປະເທດ ສະວິດສະແລນ ໂດຍ ຜູ້ຈັດຕັ້ງປະຕິບັດແມ່ນ ອົງກອນ Helvetas, ສິ່ງສຳຄັນກ່ວາໝູ່ແມ່ນຮູບແບບການສົ່ງເສີມທີ່ກຳລັງດຳເນີນການຈັດຕັ້ງປະຕິບັດໂດຍມີໂຄງການສະໜັບສະໜູນຢູ່ນີ້ບໍ່ແມ່ນເປັນລະບົບຂອງ ປະເທດສະວິດສະແລນ ຫຼື ຂອງ ໂຄງການ LEAP ແຕ່ມັນຫາກແມ່ນລະບົບສົ່ງເສີມກະສິກຳແລະ ປ່າໄມ້ ລວມຂອງທົ່ວປະເທດ ຊຶ່ງຮຽກໄດ້ວ່າເປັນ “ ຮູບແບບການສົ່ງເສີມຂອງລາວ ຫຼື L E A-**Lao Extension Approach**”.

ກຳນົດໄລຍະດຳເນີນການຂອງ LEAP ແມ່ນ:

2001

- ເລີ່ມໂຄງການ ໃນເດືອນ ພະຈິກ
- ທົດລອງນຳໄຊ້ໃນແຂວງ ຈຳປາສັກ, ສາລະວັນ ແລະ ຫຼວງພະບາງ
- ຈັດກອງປະຊຸມຕີລາຄາຜົນໄດ້ຮັບໃນເຂດທົດລອງ

2002

- ດຳເນີນການຝຶກຄູ່ຝຶກສູນກາງຄັ້ງທີ 1
- ເລີ່ມຈັດຕັ້ງຂະບວນການຝຶກ ໃຫ້ແຂວງ ແລະ ເມືອງ
- ສຶກສາຮູບແບບການສົ່ງເສີມທີ່ມີໃນ ລາວ ແລະ ຈັດກອງປະຊຸມທົບທວນຜົນໄດ້ຮັບ

2003

- ຈັດຕັ້ງໂຄງການຮຽນຮູ້ໃນລະດັບບ້ານຢູ່ໃນ 9 ເມືອງ
- ຈັດຕັ້ງກອງປະຊຸມສົ່ງເສີມທົ່ວປະເທດ ໂດຍ ກອງສົ່ງເສີມ ແຫ່ງຊາດ
- ຈັດຝຶກອົບຮົມດ້ານບົດບາດຍິງຊາຍໃນວຽກສົ່ງເສີມໃຫ້ພະນັກງານ NAFES

2004

- ຈັດພິມເອກະສານແນະນຳ ການຝຶກຕ່າງໆ ທີ່ໄດ້ທົດສອບນຳໄຊ້ມາແລ້ວ
- ດັດສົມ ຮູບແບບການສົ່ງເສີມ
- ວາງແຜນສຳລັບຊ່ວງໄລຍະທີ່ ສອງຂອງ LEAP

ຕົກຮອດປີ 2004 ຊາວກະສິກອນຫຼາຍກ່ວາ ພັນຄົນໄດ້ເຂົ້າຮ່ວມກິດຈະກຳການຝຶກອົບຮົມຂອງໂຄງການ. ຊາວກະສິກອນທີ່ໄດ້ຮ່ວມນັ້ນໄດ້ໃຫ້ການລາຍງານວ່າຜົນຜະລິດລວມເຂົ້າໄດ້ເພີ່ມຂຶ້ນເຖິງທົບຕົວ(100%) ແລະ ຜົນການລ້ຽງສັດ ແມ່ນນອນໃນ 40-50%ເພີ່ມຂຶ້ນຈາກເດີມ.

ການມີຜົນຜະລິດເພີ່ມຂຶ້ນແມ່ນເປັນສິ່ງທີ່ຍັງຢືນຢັນສຳເລັດ. ແຕ່ເປົ້າໝາຍສຳຄັນຂອງໂຄງການແມ່ນເນັ້ນໃສ່ການຊ່ວຍພັດທະນາລະບົບ-ຮູບແບບການສົ່ງເສີມແຫ່ງຊາດ. ໂດຍມີການທົດສອບໃນບັນດາກຸ່ມບ້ານທີ່ ມີລັກສະນະທາງກາຍະພາບແຕກຕ່າງກັນທັງໃນພາກເໜືອ ແລະ ພາກໃຕ້

ຂອງປະເທດ ແລະ ໂດຍມີການເຮັດວຽກກັບຫຼາຍລະດັບການຄຸ້ມຄອງຂອງລັດ ແຕ່ຂັ້ນສູນກາງ, ແຂວງ ແລະ ເມືອງນັ້ນ, ໂຄງການໄດ້ສະແດງໃຫ້ເຫັນເຖິງຄວາມເປັນໄປໄດ້ ແລະ ຄວາມມີປະສິດທິພາບໃນຮູບແບບການສົ່ງເສີມທີ່ໄດ້ດັດສິມນີ້, ອັນປະກອບມີ ສອງພາກສ່ວນທີ່ກົມກຽວກັນຄື:

- ພາກ ບໍລິການສົ່ງເສີມຂອງລັດ, ອັນປະກອບມີນັກສົ່ງເສີມຮອບດ້ານໃນລະດັບເມືອງ, ໂດຍມີການສະໜັບສະໜູນທາງວິຊາການສະເພາະດ້ານຈາກພະນັກງານໃນຂັ້ນແຂວງ
- ພາກ ລະບົບການສົ່ງເສີມຂັ້ນບ້ານ, ອັນປະກອບມີ "ການສ້າງໂຄງການຮຽນຮູ້" ທີ່ດຳເນີນການເປັນກຸ່ມຜະລິດ, ຜູ້ເອື້ອອຳນວຍການຮຽນຮູ້ແມ່ນວິຊາການບ້ານ ໂດຍນັກສົ່ງເສີມເມືອງຄອຍໃຫ້ການສະໜັບສະໜູນ

ຮູບແບບການສົ່ງເສີມທີ່ດັດສິມນີ້ໄດ້ຮັບການທົດສອບມາແລ້ວ ໂດຍກອງສົ່ງເສີມພາຍໄຕ້ການສະໜັບສະໜູນຂອງໂຄງການ LEAP ແລະ ໄດ້ໃຫ້ຊື່ວ່າ " **ຮູບແບບການສົ່ງເສີມຂອງລາວ**" ຫຼື **Lao Extension Approach** ດັ່ງຈະໄດ້ອະທິບາຍລະອຽດໃນພາກທີ 3 ຂອງເອກະສານນີ້

ໂຄງການ LEAP ບໍ່ໄດ້ມີຊັບພະຍາກອນພຽງພໍເພື່ອສະໜັບສະໜູນກິດຈະກຳການສົ່ງເສີມໄດ້ໃນທຸກສ່ວນຂອງປະເທດ. ດ້ວຍເຫດນັ້ນການຂະຫຍາຍການນຳໄຊ້ຈຶ່ງຂຶ້ນຢູ່ກັບການປະກອບສ່ວນຂອງບັນດາອົງກອນຜູ້ໃຫ້ທຶນແລະ ໂຄງການຕ່າງໆ. ແຕ່ກໍບໍ່ໄດ້ໝາຍວ່າຕ້ອງໄດ້ໃຫ້ທຶນສະໜັບສະໜູນແກ່ໂຄງການ LEAP ແຕ່ຢ່າງໃດ, ນອກຈາກຢາກໃຫ້ມີການນຳໄຊ້ຫຼັກການ ແລະ ຂະບວນການຂອງຮູບແບບການສົ່ງເສີມຂອງລາວບົນພື້ນຖານການສັນຫາ ແລະ ນຳໄຊ້ຊັບພະຍາກອນມະນຸດ ທີ່ຫຼາຍໂຄງການໄດ້ພັດທະນາມາແລ້ວນັ້ນເຊັ່ນ: ຄູ່ຝຶກຂອງໂຄງການ FIAT, PEP ຊຶ່ງເປັນໂຄງການທີ່ມີວິທີການຝຶກ ແລະ ສົ່ງເສີມຄ້າຍຄຽງກັນນີ້

ພາກທີ 3 ອະທິບາຍຮູບ”ແບບການສົ່ງເສີມຂອງລາວ”



3.1 ເຫດຜົນໃນການດັດສົມຮູບແບບຕ່າງໆເພື່ອການສົ່ງເສີມ

3.1.1 ນະໂຍບາຍຂອງລັດຖະບານ

ນະໂຍບາຍການສົ່ງເສີມກະສິກຳ ແລະປ່າໄມ້ທີ່ໄດ້ລະບຸອອກໃນ”ວິໄສທັດໃນການພັດທະນາຂະແໜງການກະສິກຳ” 1999. ສ່ວນທີ່ສຳຄັນຄັດອອກຈາກເອກະສານດັ່ງກ່າວຈະໄດ້ລະບຸ ດັ່ງຕໍ່ໄປນີ້:

“ທຸກການບໍລິການຕ້ອງມາຈາກຄວາມຕ້ອງການຂອງຊາວກະສິກອນ” (ໜ້າ xi)

“ສະໜັບສະໜູນໃຫ້ມີການປັບປຸງໂຄງສ້າງການຈັດຕັ້ງໃຫ້ກະທັດລັດ, ເພື່ອຍົກປະສິດທິພາບຂອງກະຊວງກະສິກຳ ແລະປ່າໄມ້ໃນການຕອບສະໜອງບໍລິການຊາວກະສິກອນໄດ້ຢ່າງທັນສະພາບ ແລະຍົກສູງຂອດການປະສານສົມທົບລະວ່າງຂະແໜງການໃຫ້ມີຄວາມໝັ້ນຄົງແໜ້ນ. ນຳໄຊ້ຮູບແບບການກຳນົດບັນຫາມາ”ຈາກພື້ນຖານ”ໂດຍການມີສ່ວນຮ່ວມຢ່າງເປັນເຈົ້າການ ຂອງອຳນາດການປົກຄອງບ້ານ (ໜ້າ xii)

“ຮູບແບບດັ່ງກ່າວໄດ້ເນັ້ນໜັກ 1) ຊຸກຍູ້ໃຫ້ພື້ນຖານການຜະລິດໄດ້ມີການກຳນົດແຈ້ງ ບັນຫາຂອງຕົນເອງ, 2) ຊ່ວຍເຫຼືອພື້ນຖານການຜະລິດໃນການຊອກຫາທາງອອກເພື່ອແກ້ບັນຫາ ແລະ 3) ສ້າງໂອກາດແລະເງື່ອນໄຂໃຫ້ແກ່ເຂົາເຈົ້າໄດ້ເຂົ້າເຖິງແລ່ງຊັບພະຍາກອນເພື່ອແກ້ບັນຫາຂອງຕົນເອງໃຫ້ໄດ້ (ໜ້າ 49)

“ພະນັກງານ ກ ບ ເມືອງທີ່ມີໃນແຕ່ລະຂະແໜງການຕ້ອງໄດ້ຮັບການຝຶກໃຫ້ເປັນນັກສົ່ງເສີມການຜະລິດຮອບດ້ານ (as FSEW) ໂດຍໃຫ້ຮູ້ຈັກຫຼາຍໆໜ້າວຽກ..ຄວາມສາມາດ(ທັກສະ) ແລະ ກິດຈະກຳທີ່ຕ້ອງປະຕິບັດຕ້ອງສ້າງໃຫ້ສອດຄ່ອງກັບລັກສະນະສະເພາະຂອງແຕ່ລະເຂດການຜະລິດ (ໜ້າ 49)

ຄວາມພະຍາຍາມຂອງລັດຖະບານໃນການປັບປຸງລະບົບການສົ່ງເສີມກໍ່ໄດ້ລະບຸແຈ້ງໃນຍຸດທະສາດການລົດຜ່ອນຄວາມທຸກຍາກຂອງປະເທດ(NGPES ,2004). ໃນຍຸດທະສາດດັ່ງກ່າວ ແມ່ນໄດ້ໃຫ້ບູລິມະສິດກັບວຽກຂະແໜງການກະສິກໍາ ແລະ ປ່າໄມ້

“ຕ້ອງທັນການວາງແຜນໃຫ້ມີສ່ວນຮ່ວມແລະມາຈາກຮາກຖານຢ່າງຂາດຕົວ.. (ໜ້າ 60)

“ເສີມສ້າງຂົນສົ່ງຄວາມສາມາດຂອງ ພະແນກກະສິກໍາ ແລະ ໄມ້ແຂວງ ແລະ ຫ້ອງການ ກະສິກໍາ ແລະ ປ່າໄມ້ເມືອງ” (ໜ້າ 60)

“ພັດທະນາລະບົບການສົ່ງເສີມແບບປະສົມປະສານເພື່ອກະຈ່າຍເຕັກໂນໂລຢີໃຫ້ໄປເຖິງຄອບຄົວປະຊາຊົນທຸກຍາກ, ໂດຍສະເພາະໃນເຂດພູດອຍ ແລະ ປັບປຸງຄວາມສາມາດຂອງກອງສົ່ງເສີມແຫ່ງຊາດ(NAFES)” (ໜ້າ 61)

“ເຮັດໃຫ້ການຄົ້ນຄ້ວາທົດລອງ(NAFRI) ແລະ ວຽກງານການສົ່ງເສີມ(NAFES)ຮັບໄຊ້ຄວາມຕ້ອງການ ຂອງພື້ນຖານການຜະລິດ” (ໜ້າ 61)

ຍຸດທະສາດການລົດຜ່ອນຄວາມທຸກຍາກແຫ່ງຊາດ(NGPES)ຍັງໄດ້ຍົກປະເດັນບົດບາດຍິ່ງ ຊາຍຂຶ້ນຊຶ່ງປະກອບມີ: “ການຈັດຕັ້ງ, ສັບຊ້ອນພະນັກງານໃນລະດັບແຂວງ, ເມືອງ ແລະ ພະນັກງານສົ່ງເສີມ”ຕ້ອງເຫັນ ຄວາມສໍາຄັນຕໍ່ບົດບາດຂອງເພດຍິງ”ໃນການຊຸກຍູ້ໃຫ້ເກີດ ການປັບປຸງແບບແຜນການຜະລິດ” (ໜ້າ 114)

ອີກຢ່າງນຶ່ງທີ່ NGPES ໄດ້ໃຫ້ຄວາມສໍາຄັນກັບການຮັກສາສະພາບແວດລ້ອມຊຶ່ງປະກອບມີ: “ຊຸກຍູ້ໃຫ້ເກີດການມີສ່ວນຮ່ວມຂອງຊາວບ້ານ, ໂດຍສະເພາະຜູ້ທຸກຍາກໃນການກະກຽມ ແລະ ຈັດຕັ້ງປະຕິບັດແຜນງານທັງໃນລະດັບຊາດ ແລະ ແຜນລະດັບ ຫ້ອງຖິ່ນ, ຮວມທັງ ນະໂຍບາຍ, “ຍຸດທະສາດ”ແລະ”ຊຸກຍູ້ໃຫ້ເກີດການມີສ່ວນຮ່ວມຂອງຜູ້ທຸກຍາກໃນການຄຸ້ມຄອງຊັບພະຍາກອນທໍາມະຊາດໂດຍຜ່ານການເສີມສ້າງຄວາມເຂັ້ມແຂງຂອງຊຸມຊົນເຂົ້າໃນການຄຸ້ມຄອງຊັບພະ ຍາກອນດັ່ງກ່າວ” (ໜ້າ 117).

3.1.2 ສິ່ງທ້າທ້າຍສໍາລັບການສົ່ງເສີມໃນຕໍ່ໜ້າ

ລະບົບການສົ່ງເສີມກະສິກໍາ ແລະ ປ່າໄມ້ຂອງ ສປປ ລາວໃນຕໍ່ໜ້າຈະຕ້ອງດໍາເນີນການໂດຍອີງໃສ່ກອບນະໂຍບາຍຂອງລັດຖະບານແລະຕ້ອງຍຶດຖືບົດຮຽນທີ່ໄດ້ຮັບຈາກອາດິດ. ບັນຫາທີ່ໄດ້ເກີດຂຶ້ນຈາກການລໍຄອຍປະຕິບັດຕາມແຜນຈາກສູນກາງ ແລະ ຮູບການສົ່ງເສີມໄປຕາມຂະແໜງການນັ້ນບໍ່ຄວນໃຫ້ເກີດລື້ມຄືນອີກ. ພະລະບົດບາດ ຂອງກະຊວງ ກະສິກໍາໃນຖານະຜູ້ຮັບຜິດຊອບທົ່ວປະເທດຄວນໄດ້ຮັບການປະສົມປະສານບັນດາບົດຮຽນທີ່ດີຈາກຜົນສໍາເລັດຂອງ

ບັນດາໂຄງການທີ່ໄດ້ຮັບການສະໜັບສະໜູນຈາກຜູ້ໃຫ້ທຶນຕ່າງໆນັ້ນ. ສິ່ງທ້າທາຍກໍ່ຄືການສ້າງລະບົບການສົ່ງເສີມ ທີ່ຍູ້ແຮງການທັນລົງສູ່ພື້ນຖານການຜະລິດ, ມີສ່ວນຮ່ວມ, ຜູກພັນຫຼາຍພາກສ່ວນ ແລະ ມີຄວາມຍືນຍານ. ລະບົບດັ່ງກ່າວຕ້ອງສ້າງປະໂຫຍດໃຫ້ທັງເພດຍິງແລະຊາຍຈາກທຸກຊຸມຊາດຊົນເຜົ່າໃນຂອບເຂດທົ່ວປະເທດ.

ສິ່ງທີ່ຕ້ອງໄດ້ພະຍາຍາມເພື່ອຜ່ານຜ່າສິ່ງທ້າທາຍ ແລະ ຄວາມຫຍຸ້ງຍາກຕ່າງໆກໍ່ຄືການເຫັນໄດ້ບັນຫາຕ້ອງແກ້ໄຂເພື່ອກ້າວເດີນຕໍ່ໄປນັ້ນປະກອບມີ:

- ການຂາດຂໍ້ແນະນຳລະອຽດ ໃນການຈັດຕັ້ງປະຕິບັດລະບົບການສົ່ງເສີມ, ອັນເປັນຂໍ້ຫຍຸ້ງຍາກບໍ່ນ້ອຍ ແລະ ເອກະສານສະບັບນີ້ແມ່ນໄດ້ພະຍາຍາມເລັ່ງໃສ່ການແກ້ໄຂສິ່ງດັ່ງກ່າວ.
- ຄວາມຮູ້ ແລະ ປະສົບການຂອງນັກສົ່ງເສີມ ໃນການໃຫ້ບໍລິການໃນວຽກນີ້ມີຈຳກັດ, ແຕ່ມີບາງໂຄງການທີ່ໄດ້ຊ່ວຍໃນການປະຕິບັດພາລະກິດດັ່ງກ່າວມາແລ້ວເຊັ່ນ FIAT, PEP, LSFP ແລະ LEAP .
- ຂາດງົບປະມານ ແລະ ອຸປະກອນທີ່ຈຳເປັນພື້ນຖານເພື່ອຈັດຕັ້ງປະຕິບັດວຽກສົ່ງເສີມ ຖ້າຫາງປໃສ່ບົດບາດແລະຂອບເຂດຄວາມຮັບຜິດຊອບທີ່ຕ້ອງໄດ້ປະຕິບັດ. ສະນັ້ນຈຶ່ງມີຄວາມຈຳເປັນຕ້ອງໄດ້ໃຫ້ການສະໜັບສະໜູນຢ່າງຈິງຈັງຈາກພາກລັດ ແລະ ໂຄງການຊ່ວຍເຫຼືອຂອງຕ່າງປະເທດ.
- ການປະສານສົມທົບໃນການວາງແຜນ ແລະ ປະຕິບັດລະວ່າງພາກສ່ວນກ່ຽວຂ້ອງແລະບັນດາໂຄງການຍັງມີຈຳກັດ. ແລະ ເອກະສານສະບັບນີ້ຈະສາມາດຊ່ວຍໃຫ້ຈຸດເລີ່ມຕົ້ນສຳລັບວຽກງານດັ່ງກ່າວ

ໃນໄລຍະນີ້ຄວາມສ່ຽງສຳຄັນ ຕໍ່ຜົນສຳເລັດໃນການສ້າງລະບົບການສົ່ງເສີມນີ້ກໍ່ຄື ຫຼາຍໆອົງການຈັດຕັ້ງ/ພາກສ່ວນກ່ຽວຂ້ອງມີການລໍຄອຍຊຶ່ງກັນແລະກັນໃນການຈັດຕັ້ງປະຕິບັດຕົວຈິງ. ເມືອງອາດລໍຖ້າແຂວງເຮັດກ່ອນ, ແລະ ແຂວງລໍຖ້າຄຳສັ່ງຈາກສູນກາງ. ອົງກອນຜູ້ໃຫ້ທຶນລໍຄອຍການຕັດສິນໃຈຂອງລັດຖະບານ, ຂະນະທີ່ຝ່າຍລັດຖະບານກໍ່ເບິ່ງຫ່າງໆຂອງຜູ້ໃຫ້ທຶນ. ສ່ວນນັກສົ່ງເສີມພາກສະໜາມ, ອຳນາດການປົກຄອງບ້ານ, ກຸ່ມຜະລິດ ແລະ ຄອບຄົວຊາວກະສິກອນກໍ່ໄດ້ແຕ່ລໍຄອຍວ່າໃຜຈະເປັນຜູ້ເລີ່ມຕົ້ນເຮັດກ່ອນໝູ່. ຈາກການລໍຄອຍອັນດົນນານຂອງເຂົາເຈົ້າເລົ່ານັ້ນອາດເກີດຄວາມເປື້ອນ່າຍເຊື່ອມສັດທາຕໍ່ການປະຕິບັດວຽກສົ່ງເສີມໃນທີ່ສຸດ.

ໃນຖານະເປັນສ່ວນນຶ່ງຂອງລະບົບການສົ່ງເສີມແບບມີສ່ວນຮ່ວມ, ທັງໝົດທຸກກຸ່ມແລະການຈັດຕັ້ງເລົ່ານັ້ນແມ່ນມີບົດບາດສຳຄັນຕ້ອງໄດ້ປະຕິບັດ. ການເລີ່ມຕົ້ນສາມາດດຳເນີນໄດ້ຈາກທຸກ

ຈຸດ ໃນລະບົບ. ທຸກພາກສ່ວນຄວນມີການວາງແຜນແລະປະຕິບັດກິດຈະກຳຂອງຕົນໄປໂດຍມີການປະສານກັບພາກສ່ວນອື່ນແຕ່ຫົວຫີ. ເຖິງເວລາແລ້ວທີ່ພວກເຮົາຕ້ອງໄດ້ຈັບມືຖືແຂນແລະພ້ອມກັນປະຕິບັດຮູບແບບການສົ່ງເສີມ ອັນຈະເປັນການຊ່ວຍເຫຼືອ ສ ປປ ລາວ ໃຫ້ອອກຈາກຄວາມດ້ອຍພັດທະນາ.

3.2 ຍຸດທະສາດການສົ່ງເສີມ

3.2.1 ຫຼັກການລວມສຳຫຼັບການສົ່ງເສີມໃນ ສ ປປ ລາວ

ຮູບແບບການສົ່ງເສີມຂອງລາວ (LEA) ຖືກສ້າງຂຶ້ນບົນພື້ນຖານກອບຄວາມຄິດ "ຊາວກະສິກອນເຂົາເຈົ້າຮຽນຮູ້ວິທີການແກ້ໄຂບັນຫາຢ່າງໃດ" ແລະ ຈະມີວິທີສະໜັບສະໜູນໃນຂະບວນການແກ້ບັນຫາຂອງເຂົາເຈົ້າຢ່າງໃດ?. ດັ່ງນັ້ນ, ຈຶ່ງມີຫຼັກການລວມລຸ່ມນີ້:

ການຫັນລົງສູ່ຮາກຖານ: ມີຫຼາຍແນວຄວາມຄິດທີ່ກ່ຽວຂ້ອງ: ອັນຫນຶ່ງ, ການຫັນລົງສູ່ຮາກຖານໃນທັດສະນະການສົ່ງເສີມແລ້ວໝາຍວ່າສ້າງການບໍລິການໂດຍປະຊາຊົນດ້ວຍຄວາມເປັນເຈົ້າການໃນທຸກຂັ້ນຕອນຂອງຂະບວນການຮຽນຮູ້ແລະການແກ້ບັນຫາ. ອັນຫນຶ່ງອື່ນ, ການຫັນລົງສູ່ຮາກຖານໃນທັດສະນະການສົ່ງເສີມ ແມ່ນ ບັນດາ ເນື້ອໃນທາງເຕັກນິກການຜະລິດທີ່ນຳສະເໜີຕ້ອງ ກ່ຽວພັນກັບການແກ້ໄຂອຸປະສັກແລະການນຳໄຊ້ທ່າແຮງທີ່ມີໃນທ້ອງຖິ່ນ, ອັນຫນຶ່ງອື່ນ ການຊ່ວຍເຫຼືອຈາກພາກລັດໃຫ້ແກ່ຊາວກະສິກອນຕ້ອງບົນພື້ນຖານແຜນການມາຈາກຮາກຖານການຜະລິດ ໂດຍມີພະນັກງານເມືອງເປັນຜູ້ເອື້ອອຳນວຍການກຳນົດຄວາມຕ້ອງການຕ່າງໆຢູ່ໃນລະດັບບ້ານ, ພະນັກງານແຂວງຊ່ວຍສະໜັບສະໜູນທຶນງານເມືອງ ແລະ ພາກສ່ວນສູນກາງເຮັດໜ້າທີ່ປະສານຢູ່ໜູນຊ່ວຍໃຫ້ການແນະນຳ

ຜູກພັນຫຼາຍພາກສ່ວນ ສິ່ງນີ້ບໍ່ແມ່ນຂັ້ນຕອນຕໍ່ເນື່ອງຈາກການຫັນລົງສູ່ຮາກຖານແຕ່ຢ່າງໃດ. ການຜູກພັນຫຼາຍພາກສ່ວນໝາຍວ່າ ກິດຈະກຳການສົ່ງເສີມທີ່ແຕກຕ່າງກັນຍ່ອມຈະປະຕິບັດໃນພື້ນທີ່ສະເພາະຂອງມັນ ແລະ ກິດຈະກຳເລົ່ານັ້ນຍ່ອມມີການປ່ຽນແປງໃນແຕ່ລະປີ. ສະນັ້ນ ຍ່ອມຕ້ອງມີຫຼາຍພາກສ່ວນປະຕິບັດ, ດ້ວຍຫຼາຍວິທີ ແລະ ຫຼາຍເນື້ອໃນ/ຫົວຂໍ້. ສິ່ງທີ່ແຕກຕ່າງກັບການຫັນລົງສູ່ຮາກຖານອີກຢ່າງໜຶ່ງກໍ່ຄື ການຜູກພັນຫຼາຍພາກສ່ວນໃນວຽກສົ່ງເສີມ ແມ່ນມັນກວມເອົາຫຼາຍໜ້າວຽກແລະ ຫຼາຍກ່ວານຶ່ງອົງການຈັດຕັ້ງທີ່ຈະປະຕິບັດໄດ້. ເຖິງແມ່ນວ່າ ກະຊວງ ກະສິກຳ ແລະ ປ່າໄມ້ ມີພາລະບົດບາດ ແລະ ເປັນຜູ້ຮັບຜິດຊອບສຳຄັນໃນວຽກສົ່ງເສີມກະສິກຳ ແລະ ປ່າໄມ້, ແຕ່ກໍ່ມີຄວາມຈຳເປັນຕ້ອງໄດ້ມີການປະກອບສ່ວນຈາກພາກສ່ວນການຈັດຕັ້ງອື່ນ, ທັງພາຍໃນ ແລະ ສາກົນ ຮວມທັງຈາກພາກເອະຊົນ.

ການມີສ່ວນຮ່ວມ: ເປັນສ່ວນປະກອບສຳຄັນຂອງຄວາມເປັນເຈົ້າການໃນພື້ນຖານການຜະລິດ. ປົກກະຕິຈະມີຄວາມເຂົ້າໃຈທີ່ບໍ່ເລິກເຊິ່ງຕໍ່ກອບຄວາມຄິດຂອງການມີສ່ວນຮ່ວມ, ເນື່ອງຈາກວ່າ

ມັນມີຫຼາຍປະເພດ/ລະດັບຂອງການມີສ່ວນຮ່ວມ. ຊາວກະສິກອນອາດຈະມີສ່ວນຮ່ວມໃນວຽກສົ່ງເສີມແບບພໍແລ້ວຮີດບໍ່ກະຕືລືລົ້ນໃນບາງວຽກ, ຕົວຢ່າງໃນການນັ່ງຟ້າຜູ້ບັນລະຍາຍບົດຮຽນ, ແຕ່ ເຂົາພັດທ້າວຫັນໃຫ້ການປະກອບສ່ວນໃນວຽກການເຮັດແປງສາທິດ. ແຕ່ທັງສອງກໍລະນີ ທີ່ກ່າວນີ້ເກີດໄດ້ອາດແມ່ນການວາງແຜນ ແລະ ຈັດຕັ້ງປະຕິບັດຈາກໃຜຄົນນຶ່ງຕ່າງຫາກ. ແຕ່ລະບົບການສົ່ງເສີມ-ໂດຍປະຊາຊົນຂອງລາວ ອັນໃໝ່ນີ້ ແມ່ນເກີດຂຶ້ນບົນພື້ນຖານການປະສານຮ່ວມແນວຄວາມຄິດຈາກຫຼາຍໆຝ່າຍ. ຊາວບ້ານ ແລະ ອຳນາດການປົກຄອງເປັນຜູ້ມີບົດບາດສູງສຸດໃນການ ວິເຄາະວິໃຈບັນຫາ ແລະ ຕັດສິນໃຈກຳນົດທາງເລືອກເພື່ອແກ້ໄຂ.

ສະໜອງຕາມຄວາມຕ້ອງການ: ມັນເປັນສິ່ງເຊື່ອມໂຍງກັບການມີສ່ວນຮ່ວມ. ຖ້າຊາວກະສິກອນຫາກໄດ້ມີສ່ວນຮ່ວມແມ່ນອນກິດຈະກຳການສົ່ງເສີມກໍ່ເປັນອັນຕອບສະໜອງຄວາມຕ້ອງການຂອງພື້ນຖານການຜະລິດ. ບັນຫາທີ່ແທ້ຈິງກໍ່ເປັນສິ່ງທີ່ຊາວບ້ານຕ້ອງເລັ່ງລັດ ວິເຄາະໃຫ້ອອກ, ຊອກວິທີແກ້ໃຫ້ເຫັນ. ໃນທີ່ສຸດຫຼາຍໆກິດຈະກຳການສົ່ງເສີມກໍ່ຈະເກີດເປັນ “ຮູບແບບການຮຽນຮູ້ ດ້ວຍການທົດລອງ” ໝາຍວ່າເຂົາເຈົ້າໄດ້ເລີ່ມກິດຈະກຳດ້ວຍການທົດສອບປະສົບການທີ່ມີ. ມັນມີຄວາມແຕກຕ່າງກັບວິທີການສົ່ງເສີມທີ່ເນັ້ນເບົ້າໝາຍສະເພາະລາຍບຸກຄົນ, ຊຶ່ງອາດເກີດເປັນພຽງຮູບການລະດົມ, ໝາຍວ່າ ເຂົາເຈົ້າເລີ່ມກິດຈະກຳເພາະຖືກລະດົມໂດຍມີຂໍ້ມູນແບບ ລວມໆ.

ປະສົມປະສານ: ເນື່ອງຈາກວ່າຄວາມຕ້ອງການຂອງຊາວກະສິກອນມີຫຼາຍໆດ້ານພ້ອມກັນ ແລະ ໃນຖານະເປັນສ່ວນນຶ່ງໃນລະບົບຜູກພັນຫຼາຍພາກສ່ວນ ແລະ ສະໜອງຕາມຄວາມຕ້ອງການ, ກິດຈະກຳການສົ່ງເສີມຕ້ອງເບິ່ງຫຼາຍປະເດັດໄປພ້ອມກັນ. ໃນບ້ານນຶ່ງຊາວບ້ານກຸ່ມນຶ່ງອາດຕ້ອງການປັບປຸງການປູກເຂົ້າ, ກຸ່ມນຶ່ງພັດເປັນການປູກຜັກຂາຍ, ກຸ່ມນຶ່ງພັດແມ່ນການຈັດການນ້ຳ ແລະ ປ້ອງກັນດິນເຊາະເຈື່ອນ, ອີກກຸ່ມນຶ່ງພັດແມ່ນການລ້ຽງສັດ, ປູກໄມ້ປ່ອງ.. ໃນທີ່ສຸດມີຄວາມຈຳເປັນທີ່ນັກສົ່ງເສີມຕ້ອງໄດ້ຮັບການຝຶກຕົ້ມເພື່ອໃຫ້ມີຄວາມຮູ້ທີ່ເປັນພື້ນຖານຢ່າງຮອບດ້ານເພື່ອຕອບສະໜອງຄວາມຕ້ອງການດັ່ງກ່າວນັ້ນໄດ້.

ຕ້ອງເບິ່ງບົດບາດຍິງຊາຍ: -ນີ້ເປັນສິ່ງສຳຄັນຂອງການມີປະສິດຕິພາບແລະສ້າງຄວາມສະເໝີພາບຂອງລະບົບສົ່ງເສີມ. ຍິງແລະຊາຍຢ່ອມມີບົດບາດຕ່າງກັນໃນການຜະລິດກະສິກຳ, ແລະ ເຂົາເຈົ້າກໍ່ປະເຊີນໜ້າກັບບັນຫາ, ມີຂໍ້ສະດວກທີ່ແຕກຕ່າງກັນເພື່ອເຂົ້າເຖິງແລ່ງຊັບພະຍາກອນ ແລະ ການບໍລິການຕ່າງໆ . ສະນັ້ນ, ການເອົາໃຈໃສ່ເປັນພິເສດໃນການວາງແຜນ ແລະ ຈັດຕັ້ງປະຕິບັດກິດຈະກຳການສົ່ງເສີມຈຶ່ງມີຄວາມສຳຄັນທີ່ສຸດ. ເພາະບາງເທື່ອຈະເກີດປະໂຫຍດສູງສຸດຫາກມີການແຍກໃຫ້ມີກິດຈະກຳຂອງຜູ້ຍິງສະເພາະ. ແມ່ນແຕ່ບາງເລື່ອງທີ່ນັກສົ່ງເສີມເຫັນວ່າ ຍັງບໍ່ທັນມີຄວາມຈຳເປັນຫຼາຍຕ້ອງໄດ້ແຍກແຕ່ກໍ່ຕ້ອງໃຫ້ແນ່ໃຈວ່າຜົນຂອງກິດຈະກຳສົ່ງເສີມເກີດ ປະໂຫຍດກັບທຸກພາກສ່ວນໃນຊຸມຊົນນະບົດນັ້ນ.

ສ້າງໜີ້ແໜງລວມໝູ່: ເປັນນຶ່ງໃນສິ່ງທີ່ສຳຄັນຂອງຄວາມສອດຄ່ອງແລະປະສິດຕິພາບຂອງລະບົບ ສົ່ງເສີມ. ມັນບໍ່ມີຄວາມເໝາະສົມພໍເທົ່າໃດທີ່ການສົ່ງເສີມຕ້ອງເຂົ້າໄປສະໜັບສະໜູນພຽງຄອບຄົວໃດນຶ່ງ ແລະ ກໍ່ເປັນໄປບໍ່ໄດ້ໃນເວລາດຽວຈະສາມາດສະໜອງໄດ້ທັງໝົດທຸກຄອບຄົວໃນຊຸມຊົນ.. ທີ່ເປັນໄປໄດ້ກໍ່ຄືການເຕົ້າໂຮມຜູ້ທີ່ມີບັນຫາ/ຄວາມຕ້ອງການຄ້າຍຄຽງກັນ ແລະ ຢາກ ແລກປ່ຽນການຮຽນຮູ້ຮ່ວມກັນ. ໃນຫຼາຍກໍລະນີໄດ້ມີການຈັດຕັ້ງກຸ່ມຂຶ້ນເພື່ອເປົ້າໝາຍດັ່ງກ່າວສະເພາະ, ແຕ່ຢ່າງໃດກໍ່ດີ, ມັນກໍ່ຍັງມີຄວາມເປັນໄປໄດ້ສູງທີ່ກິດຈະກຳເລົ່ານັ້ນຈະຖືກປະຕິບັດ/ດຳເນີນການໂດຍມີການກະກຽມໃຫ້ເກີດໜີ້ແໜງລວມໝູ່ຂຶ້ນໄດ້.. ຈາກປະສົບການປະຕິບັດຜ່ານການເວລາໄປນັ້ນ, ຊາວກະສິກອນຜູ້ທີ່ສົນໃຈກໍ່ສາມາດກາຍເປັນສາມະຊິກຂອງກຸ່ມໄດ້..

ສ້າງທັດສະນະເພີ່ງຕົນເອງ: ມັນເປັນຕົວເລັ່ງ”ຮູບແບບການສົ່ງເສີມໂດຍປະຊາຊົນຂຶ້ນ” . ຊາວບ້ານຄວນໄດ້ເຂົ້າຮ່ວມໃນກຸ່ມກິດຈະກຳສົ່ງເສີມ, ກໍ່ຕໍ່ເມື່ອເຂົາເຈົ້າຕ້ອງການຮຽນຮູ້, ຫາກບໍ່ແມ່ນເພາະເຂົາເຈົ້າໄດ້ຮັບຄຳຈ້າງເປັນຕົວເຈົ້າ ຫຼື ວັດຖຸເພື່ອໃຫ້ເຂົ້າຮ່ວມກິດຈະກຳ. ແຮງຈູງໃຈດ້ານການເຈົ້າ ຫຼື ວັດຖຸ ບໍ່ແມ່ນສິ່ງຕ້ອງຕອບສະໜອງ ໃຫ້ເປັນສ່ວນນຶ່ງໃນລະບົບສົ່ງເສີມຢ່າງເປັນທາງການ, ທັງນີ້ກໍ່ ເພາະວ່າມັນເປັນການບັນທອນ “ຄວາມເປັນເຈົ້າການ” ຂອງປະຊາຊົນລົງ. ຕ້ອງຊຸກຍູ້ໃຫ້ເຂົາເຈົ້າຮວມຕົວກັນເພື່ອສ້າງປະໂຫຍດ”ຈາກການມີຄວາມຮູ້, ຄວາມສາມາດ” ແນໃສ່ແກ້ໄຂບັນຫາເອົາເອງ ແລະ ປັບປຸງແບບແຜນການຜະລິດໄດ້ໃນທີ່ສຸດ.

ສິ່ງຕ້ອງພິຈາລະນາອີກຢ່າງນຶ່ງໃນການອອກແບບລະບົບການສົ່ງເສີມສຳລັບ ສ ປປ ລາວ ແມ່ນ “ການສ້າງຄວາມຍືນຍານ” ໃນຫຼາຍປະເທດການດຳເນີນການວຽກສົ່ງເສີມແມ່ນທຸກຢ່າງຂຶ້ນກັບການໃຫ້ທຶນຂອງໂຄງການຕ່າງປະເທດ. ເວລາໃດທີ່ໂຄງການໝົດໄປ ລັດຖະບານບໍ່ສາມາດສືບຕໍ່ສັນທຸກປະມານຄຳຈຸນພະນັກງານແລະກິດຈະກຳໄດ້ເລີຍ. ໂດຍມີການນຳໃຊ້ຫຼັກການນີ້ມາກ່ອນແລ້ວນັ້ນ, ລັດຖະບານລາວມັ່ງໝັ້ນທີ່ຈະຕ້ອງຫຼີກເວັ້ນບັນຫາດັ່ງກ່າວ. ໂຄງການຊ່ວຍເຫຼືອຕ່າງປະເທດສາມາດສະໜັບສະໜູນການສ້າງ ແລະ ຂະຫຍາຍຜົນຂອງລະບົບການສົ່ງເສີມ, ແຕ່ຕ້ອງ ໃຫ້ນອນໃນທ່າອ່ຽງທີ່ມີຄວາມຍືນຍານ, ທັງນີ້ກໍ່ເພາະວ່າມັນຕ້ອງເປັນລະບົບທີ່ເນັ້ນການຫັນລົງສູ່ຮາກຖານ, ຜູກພັນຫຼາຍພາກສ່ວນ, ມີສ່ວນຮ່ວມນຳກັນ ແລະ ມີລັກສະນະເພີ່ງຕົນເອງໄດ້.

3.2.2 ລັກສະນະສຳຄັນຂອງຮູບແບບການສົ່ງເສີມຂອງລາວ L E A

ເພື່ອສະໜອງຕອບຕໍ່ສິ່ງທ້າທາຍດັ່ງທີ່ໄດ້ລະບຸຂ້າງເທິງນັ້ນ, ກະຊວງກະສິກຳ ແລະ ປ່າໄມ້ ກຳລັງດຳເນີນການ ດັດສົມວິທີຕ່າງໆເຂົ້າສູ່ລະບົບແລະໃຫ້ກາຍເປັນ”ຮູບແບບການສົ່ງເສີມຂອງລາວ” ຊຶ່ງປະກອບມີ ສອງພາກສ່ວນກົມກຽວກັນຄື:

- ການບໍລິການວຽກສົ່ງເສີມຂອງລັດ
- ລະບົບສົ່ງເສີມຂັ້ນບ້ານ

ການບໍລິການວຽກສົ່ງເສີມຂອງລັດ ຕົກຮອດປະຈຸບັນຍັງມີສາມລຳດັບຂັ້ນການຄຸ້ມຄອງ:

ກອງສົ່ງເສີມກະສິກຳ ແລະ ປ່າໄມ້ແຫ່ງຊາດ (NAFES), ຊຶ່ງສ້າງຕັ້ງຂຶ້ນໃນເດືອນ ສິງຫາ, 2001, ມີຖານະທຽບເທົ່າກົມນຶ່ງ ມີໜ້າທີ່ຈັດຕັ້ງຊຶ້ນຳວຽກສົ່ງເສີມໃນຂອບເຂດທົ່ວ ສ ປປ ລາວ

ສູນສົ່ງເສີມກະສິກຳ ແລະ ປ່າໄມ້ແຂວງ (PAFEC), ທີ່ຂຶ້ນກັບ ພະແນກ ກ ປ ແຂວງ, ເປັນ ຫົວໜ່ວຍປະສານງານວິຊາການສະເພາະດ້ານໃນລະດັບແຂວງ

ຫ້ອງການກະສິກຳ ແລະ ປ່າໄມ້ເມືອງ (DAFO) ຊຶ່ງປະກອບມີພະນັກງານວິຊາການທີ່ເຮັດໜ້າທີ່ ເປັນນັກສົ່ງເສີມການຜະລິດ(FSEW)ເພື່ອໃຫ້ການແນະນຳຊາວກະສິກອນ

ລະບົບການສົ່ງເສີມຂັ້ນບ້ານ ມີ ສີ່ ອົງປະກອບໃຫຍ່ຄື::

ອຳນາດການປົກຄອງບ້ານ(ຜູ້ມີບົດບາດທີ່ເປັນທາງການ,ບໍ່ທາງການ)ເປັນຜູ້ມີບົດບາດນຳໜ້າໃນ ການວາງແຜນ ແລະ ຈັດຕັ້ງປະຕິບັດທຸກກິດຈະກຳການພັດທະນາໃນບ້ານ

ວິຊາການສົ່ງເສີມບ້ານ (VEWs), ເປັນຜູ້ເອື້ອອຳນວຍການຮຽນຮູ້ແລະ ປະຕິບັດກິດຈະກຳສົ່ງ ເສີມຢູ່ໃນບ້ານ, ໂດຍໄດ້ຮັບການສະໜັບສະໜູນຈາກພະນັກງານເມືອງ, ພາຍໄຕ້ການຄຸ້ມຄອງ ຂອງອຳນາດການປົກຄອງບ້ານ

ການຈັດຕັ້ງກຸ່ມຜະລິດທີ່ເກີດຂຶ້ນມາຈາກສາມະຊິກທີ່ຢາກສ້າງປະໂຫຍດຮ່ວມກັນ

ດຳເນີນໂຄງການຮຽນຮູ້ໂດຍກຸ່ມຜະລິດແນໃສ່ແກ້ໄຂບັນຫາດ້ວຍການນຳໄຊ້ເຕັກນິກການ ຜະລິດທີ່ຈຳເປັນໃດນຶ່ງທີ່ກ່ຽວຂ້ອງຈາກການຮຽນຮູ້

3.2.3 ໜ້າທີ່ຂອງນັກສົ່ງເສີມ

ການປະສານຮ່ວມມືລະວ່າງນັກສົ່ງເສີມ ແລະ ວິຊາການສົ່ງເສີມປະຈຳບ້ານ ແມ່ນຂົວຕໍ່ທີ່ສຳຄັນ ລະວ່າງການບໍລິການວຽກສົ່ງເສີມຂອງລັດແລະລະບົບການສົ່ງເສີມຂັ້ນບ້ານ

ຄວາມແຕກຕ່າງສຳຄັນໃນໜ້າທີ່ຂອງນັກສົ່ງເສີມເລົ່ານີ້ສາມາດສັງຮວມໃນຕາຕະລາງລຸ່ມນີ້::

	ນັກສົ່ງເສີມລັດ FSEW	ວິຊາການບ້ານ VEW
ສະຖານະພາບ	ພະນັກງານ ຂອງລັດ	ກຳມະກອນ/ສາມະຊິກຊຸມຊົນ
ແຕ່ງຕັ້ງ ໂດຍ	ຫ້ອງການ ສົ່ງເສີມ ກ ປ ເມືອງ	ອຳນາດການປົກຄອງ, ຊາວບ້ານ ເລືອກເອົາ

ກິດຈະກຳສຳຄັນ	ເອື້ອອຳນວຍການວາງແຜນແບບມີສ່ວນຮ່ວມ ແລະ ວຽກຂອງ VEWS	ເອື້ອອຳນວຍການຮຽນຮູ້ກຸ່ມຜະລິດ ແລະ ຂະຫຍາຍສູ່ຄອບຄົວອື່ນໆ
ຈຳນວນ	1 ຄົນ FSEW ຕໍ່ 5 - 10 ບ້ານ (ໃນເຂດທີ່ດຽວກັນ)	1 ຫາ 2 VEWS ຕໍ່ ບ້ານ
ຄວາມຊ່ຽວຊານ	ຮັບຮູ້ ຫຼາຍໆວິຊາ	ເກັ່ງ ແລະ ມີປະສົບການໃນບາງສິ່ງທີ່ສົນໃຈ
ບ່ອນປະສານ	ວິຊາການໃນ PAFEC, DAFO ອຳນາດການປົກຄອງບ້ານ ແລະ VEWS	FSEW, ອຳນາດການປົກຄອງບ້ານ, ກຸ່ມຜະລິດ ແລະ ຊາວກະສິກອນທົ່ວໄປ
ການຈ້າງ	ມີເງິນເດືອນປະຈຳ	ໂດຍການຕົກລົງກັບຊຸມຊົນເອງອາດເປັນເງິນ, ວັດຖຸ ຫຼື ແຮງງານ

ໃນອະນາຄົດການດຳເນີນກິດຈະກຳການສົ່ງເສີມໃນບ້ານຈະແມ່ນຄວາມຮັບຜິດຊອບຂອງຊາວກະສິກອນເອງ, ພາຍໃຕ້ການຄຸ້ມຄອງຂອງອຳນາດການປົກຄອງແລະການເອື້ອອຳນວຍຂອງວິຊາການສົ່ງເສີມຂອງບ້ານ. ໜ້າທີ່ຂອງນັກສົ່ງເສີມຂັ້ນເມືອງແມ່ນມີພຽງການສະໜັບສະໜູນລະບົບຕ່າງໆສົ່ງເສີມຂອງບ້ານຫາກບໍ່ແມ່ນໄປບໍລິຫານ/ຄຸ້ມຄອງແຕ່ຢ່າງໃດ. ໃນປະຈຸບັນນີ້ຊຶ່ງເປັນຊ່ວງ ທີ່ລະບົບການສົ່ງເສີມຂັ້ນບ້ານກຳລັງຖືກພັດທະນາໃຫ້ເກີດມີຄວາມເຂັ້ມແຂງ, ນັກສົ່ງເສີມຂອງເມືອງຕ້ອງໄດ້ເຮັດໜ້າທີ່ບຸກເບີກສ້າງ ແລະ ແນະນຳໂຄງການຮຽນຮູ້ໂດຍຍຶດຖືເອົາການ ຝຶກວິຊາການບ້ານເປັນມາດຕະການປະຕິບັດ.

3.3 ໂຄງສ້າງການຈັດຕັ້ງວຽກສົ່ງເສີມຂອງລັດ

3.3.1 ສະພາບລວມໃນການໃຫ້ບໍລິການຂອງລັດ

ກະຊວງກະສິກຳ ແລະ ປ່າໄມ້ໄດ້ດຳເນີນການປະຕິບັດການສົ່ງເສີມຕາມທັດສະນະການຫັນລົງສູ່ຮາກຖານ ໄປຕາມ ລຳດັບຂັ້ນການຄຸ້ມຄອງຄືຈາກສູນກາງລົງສູ່ລະດັບແຂວງ ແລະ ເມືອງ, ຊຶ່ງເປັນການບໍລິການຂອງທົ່ວປະເທດອັນປະກອບມີ 18 ພະແນກ ແລະ 141 ເມືອງ.

ແຕ່ລະລຳດັບຂັ້ນການຄຸ້ມຄອງຂອງລັດແມ່ນມີເປົ້າໝາຍເລັ່ງສ້າງຂີດຄວາມສາມາດ ເພື່ອຕອບສະໜອງການບໍລິການໄດ້ຕາມຄວາມຕ້ອງການຂອງລຳດັບຂັ້ນຖັດລົງໄປ. ຢູ່ໃນລະດັບເມືອງລັດຖະບານເລັ່ງໃສ່ການສ້າງຄວາມເຂັ້ມແຂງເພື່ອໃຫ້ສາມາດດຳເນີນການສະໜັບສະໜູນການພັດທະນາຕ່າງໆລະບົບການສົ່ງເສີມຂັ້ນບ້ານໃຫ້ເກີດຂຶ້ນໃນ 11,000 ກ່ວາ ບ້ານ ທີ່ເປັນຮາກເທິງຂອງ ສ ປ ປ ລາວ

ການບໍລິການວຽກສົ່ງເສີມຂອງລັດເນັ້ນໃສ່ການຝຶກອົບຮົມແລະການແນະນຳໃນຫຼາຍໆສາຂາຂະແໜງການວິຊາສະເພາະ: ລ້ຽງສັດ, ປູກຝັງ, ຊົນລະປະທານ ແລະ ປ່າໄມ້. ພະນັກງານວິຊາການຂັ້ນເມືອງຕ້ອງເຮັດໜ້າທີ່ນັກສົ່ງເສີມຮອບດ້ານພາຍໄຕ້ການສະນັບສະໜູນຈາກວິຊາການສະເພາະ ດ້ານຂອງແຂວງ. ນ່ວຍສົ່ງເສີມນີ້ຕ້ອງເຮັດໜ້າທີ່ກ່ຽວຂ້ອງກັບການພັດທະນາວິທິການ ແລະ ເຄື່ອງມືອຸປະກອນສົ່ງເສີມ, ຈັດຕັ້ງການຝຶກ ແລະ ການປະຊຸມ, ຕອບສະໜອງຂໍ້ມູນຕາມທີ່ມີຄວາມຕ້ອງການ, ຕິດຕາມຊຸກຍູ້ວິຊາການບ້ານ ແລະ ສ້າງຕາມ່າງລະວ່າງກຸ່ມກັບພາກສ່ວນກ່ຽວຂ້ອງອື່ນໆ.

ມັນເປັນການຫຼີກເວັ້ນບໍ່ໄດ້ທີ່ຕ້ອງໄດ້ອະທິບາຍວ່າສິ່ງໃດທີ່ການສົ່ງເສີມບໍ່ຄວນປະຕິບັດ. ມັນຄື: ການສົ່ງເສີມບໍ່ແມ່ນປະຕູຜ່ານຂອງການສະໜອງສິນເຊື້ອ ແລະ ປັດໃຈການຜະລິດໃຫ້ແກ່ຊາວກະສິກອນ, ແລະ ມັນກໍ່ບໍ່ແມ່ນກົນໄກສຳລັບການຄຸ້ມຄອງການຜະລິດ ແລະ ກໍ່ບໍ່ແມ່ນ ອົງກອນທີ່ຕ້ອງຮັບຊື້ ແລະ ຈຳນ່າຍຜົນຜະລິດຂອງຊາວກະສິກອນ. ການສະໜອງປັດໃຈ, ການຄຸ້ມຄອງ ແລະ ການຕະຫລາດເປັນປະເດັນສຳຄັນສຳລັບການຜະລິດກະສິກຳ ແລະ ປ່າໄມ້, ແຕ່ມັນເປັນຄວາມຮັບຜິດຊອບຂອງອົງການຈັດຕັ້ງອື່ນໆຂອງລັດ, ຂອງພາກສ່ວນເອກະຊົນ ແລະ ຂອງກະໂຕຊາວກະສິກອນເອງ. ການສົ່ງເສີມກະສິກຳໃນ ລາວ, ສິ່ງທີ່ສຳຄັນກ່ວາໝູ່ໝົດແມ່ນການສ້າງໃຫ້ມີຂະບວນການທີ່ໃຫ້ການສຶກສາແກ່ກຳລັງການຜະລິດ, ຫາກບໍ່ແມ່ນກະໂຕຂັ້ນຕອນຂອງການຜະລິດແຕ່ຢ່າງໃດ.

3.3.2 ບົດບາດ, ໜ້າທີ່ການສົ່ງເສີມໃນລະດັບສູນກາງ

ກອງສົ່ງເສີມກະສິກຳ ແລະ ປ່າໄມ້ແຫ່ງຊາດເປັນຫົວນ່ວຍນຳພາໃນວຽກສົ່ງເສີມຂອງ ສ ປ ບ ລາວ. ບົດບາດໜ້າທີ່ ແມ່ນການພັດທະນາຍຸດທະສາດການສົ່ງເສີມ, ຈັດຕັ້ງການຝຶກອົບຮົມລະດັບນັກສົ່ງເສີມແລະສະໜອງຂໍ້ມູນທາງເຕັກນິກທີ່ເຫັນວ່າສອດຄ່ອງກັບຊາວກະສິກອນຕ້ອງການເພື່ອສະນັບສະໜູນການບໍລິການວຽກສົ່ງເສີມໃນລະດັບແຂວງ ແລະ ເມືອງ.

ກອງສົ່ງເສີມແຫ່ງຊາດ NAFES ມີຖານະທຽບເທົ່າກົມມະຫາພາກຂອງກະຊວງ(ຜ່ານມາ)ປະກອບມີ 3 ພະແນກໃຫຍ່ຄື: ພະແນກ ແຜນການແລະຮ່ວມມື, ວິຊາການ ແລະ ຈັດຕັ້ງບໍລິຫານ

ພະແນກວິຊາການແມ່ນເປັນຜູ້ຮັບຜິດຊອບການຈັດຕັ້ງປະຕິບັດການບໍລິການວຽກສົ່ງເສີມໃນລະດັບສູນກາງ. ໜ້າທີ່ຕົ້ນຕໍແມ່ນການຈັດຕັ້ງການຝຶກອົບຮົມພະນັກງານແຂວງ, ເມືອງ ແລະ ດຳເນີນລະບົບການຕິດຕາມຊຸກຍູ້ປະເມີນຜົນ. ພະແນກດັ່ງກ່າວໄດ້ມີການສ້າງຕາມ່າງພ້ວມໂດຍກົງກັບສະຖາບັນການຄົ້ນຄວ້າທົດລອງ(NAFRI), ກົມມະຫາພາກຂອງກະຊວງແລະສະຖາບັນການສຶກສາຂອງມະຫາວິທະຍາໄລ.

ຜ່ານມາມີສາມໜ່ວຍງານທີ່ຂຶ້ນກັບພະແນກວິຊາການຂອງ NAFES ປະກອບມີ ໜ່ວຍງານຝຶກອົບຮົມ-ສົ່ງເສີມ(CETDU),ໜ່ວຍໂຄສະນາຂ່າວສານ ແລະ ໜ່ວຍຄຸ້ມຄອງນໍາໄຊ້

CETDU –ເປັນໜ່ວຍງານທີ່ສໍາຄັນໃນການພັດທະນາຂັດຄວາມສາມາດໃນການສົ່ງເສີມຂອງກອງ(NAFES.) ຊຶ່ງມີໜ້າທີ່ຮັບຜິດຊອບສໍາຄັນຄື:

- ພັດທະນາຍຸດທະສາດການສົ່ງເສີມແລະວິທີການຕ່າງໆ ຮວມທັງການຝຶກອົບຮົມ ແລະ ການປະສານສົມທົບປະຕິບັດການທົດສອບຍຸດທະສາດ ແລະ ວິທີການຢູ່ໃນເຂດເປົ້າໝາຍ
- ພັດທະນາຂໍ້ແນະນໍາທາງເຕັກນິກ,ຄູ່ມືດ້ານວິທີການສົ່ງເສີມ,ຫຼັກສູດການຝຶກດ້ານການສົ່ງເສີມ ແລະ ສື່-ອຸປະກອນປະຈັກຕາຕ່າງໆເພື່ອການນໍາໄຊ້ຂອງພະນັກງານແຂວງ ແລະ ເມືອງ, ວິຊາການບ້ານ ແລະ ກຸ່ມຜະລິດ.
- ຈັດຕັ້ງການຝຶກສ້າງຄູ່ຝຶກດ້ານສົ່ງເສີມ ເພື່ອການບໍລິການວຽກສົ່ງເສີມກະສິກໍາ ແລະ ປ່າໄມ້, ທັງເປັນຜູ້ຈັດຕັ້ງການຝຶກ -ຕິດຕາມ ແຂວງ ແລະ ເມືອງຢ່າງໃກ້ຊິດ
- ປະສານສົມທົບກັບອົງການຈັດຕັ້ງຢູ່ພາຍໃນ ແລະ ສາກົນ ທີ່ກ່ຽວຂ້ອງກັບການສົ່ງເສີມກະສິກໍາ ແລະ ດໍາເນີນການສ້າງລະບົບຖານຂໍ້ມູນຂ່າວສານ.

ແຜນວາດລຸ່ມນີ້ສະແດງໃຫ້ເຫັນໂຄງປະກອບການຈັດຕັ້ງຂອງກອງສົ່ງເສີມແຫ່ງຊາດ,ທີ່ສະແດງ

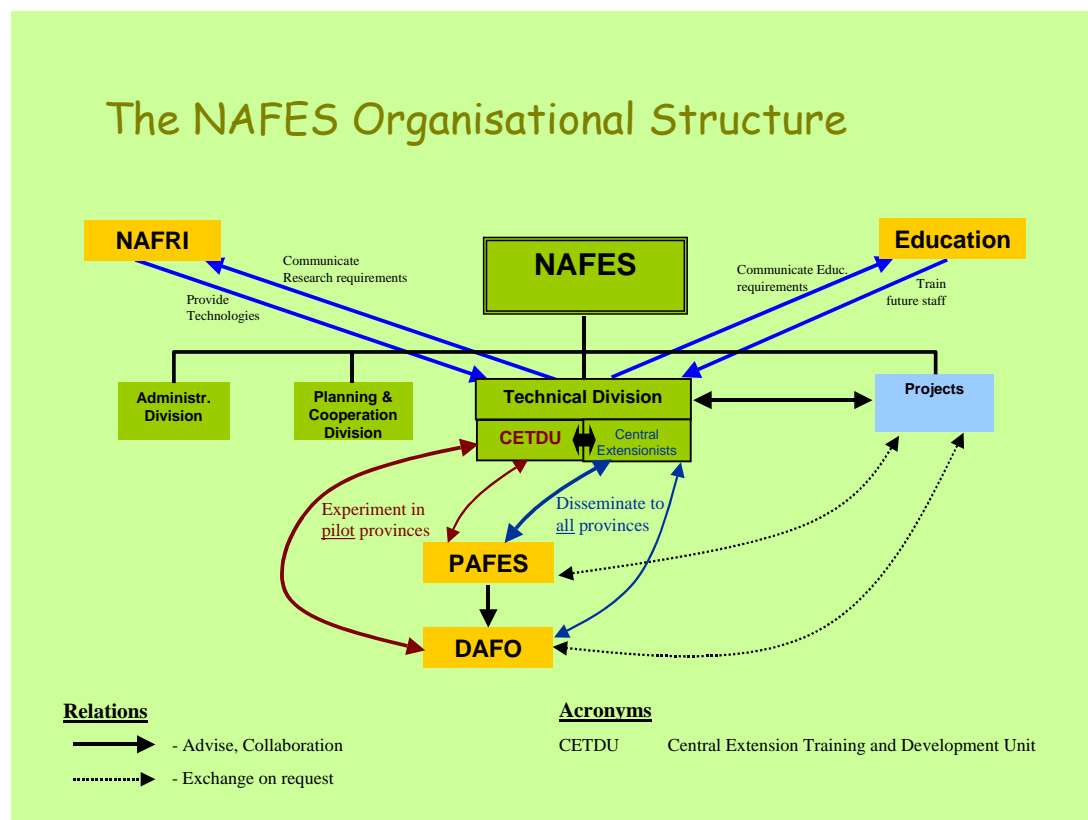

ໃຫ້ເຫັນໜ້າທີ່ແລະສາຍພົວພັນຂອງໜ່ວຍ CETDU.

3.3.3 ບົດບາດໜ້າທີ່ການສົ່ງເສີມໃນລະດັບແຂວງ

ສູນສົ່ງເສີມກະສິກຳ ແລະ ປ່າໄມ້ ແຂວງ(PAFEC)ແມ່ນຂະແໜງການນຶ່ງໃນສາຍຄຸ້ມຄອງຂອງພະແນກ ກະສິກຳແຂວງ, ຊຶ່ງມີຖານະທຽບເທົ່າກັບຂະແໜງການອື່ນເຊັ່ນ: ປູກຝັງ, ລ້ຽງສັດ, ຊົນລະປະທານ, ປ່າໄມ້. ຂະແໜງການວິຊາສະເພາະເລົ່ານີ້ຈະປະກອບດ້ວຍພະນັກງານວິຊາການສະເພາະດ້ານຈຳນວນນຶ່ງຕາມເໝາະສົມ

ບົດບາດໜ້າທີ່ຂອງສູນ ສົ່ງເສີມ ແຂວງ ແມ່ນປະສານເອົາການສະໜັບສະໜູນບັນດາວິຊາການສະເພາະດ້ານຈາກຂະແໜງວິຊາສະເພາະຕ່າງໆລົງຊ່ວຍເມືອງ, ໜ້າທີ່ສະເພາະຂອງສູນສົ່ງເສີມແຂວງປະກອບມີ:

- ກຳນົດຄວາມຕ້ອງການຝຶກຂອງນັກສົ່ງເສີມເມືອງ ແລະ ວາງແຜນການຝຶກອົບຮົມ.
- ພັດທະນາວິທີການສົ່ງເສີມ, ຫຼັກສູດແລະອຸປະກອນການຝຶກໃຫ້ສອດຄ່ອງກັບຄວາມຕ້ອງການພາຍໃນແຂວງ ຮວມທັງການຄັດເລືອກ, ດັດສົມນຳໄຊ້ ຫຼັກສູດຕ່າງໆທີ່ໄດ້ຖືກພັດທະນາໃນລະດັບສູນກາງ
- ຈັດຕັ້ງການຝຶກຢຶກລະດັບວິຊາການໃຫ້ນັກສົ່ງເສີມຮອບດ້ານເມືອງໂດຍການສະໜັບສະໜູນຈາກວິຊາການສະເພາະດ້ານຂອງຂະແໜງການຕ່າງໆ
- ສະໜັບສະໜູນ, ຊຸກຍູ້ພະນັກງານສົ່ງເສີມເມືອງໃນການໃຫ້ບໍລິການວຽກສົ່ງເສີມ ແລະ ດຳເນີນການຝຶກດ້ານຮູບແບບ/ວິທີການການສົ່ງເສີມຫົວຂໍ້ວິຊາຕ່າງໆທີ່ກ່ຽວຂ້ອງ;
- ຕິດຕາມປະເມີນຜົນກິດຈະກຳການຝຶກ ແລະ ສົ່ງເສີມຮວມທັງຕີລາຄາຜົນກະທົບດ້ານຕ່າງໆ

3.3.4 ບົດບາດໜ້າທີ່ການສົ່ງເສີມໃນລະດັບເມືອງ

ເມືອງແມ່ນຫົວໜ່ວຍການຈັດຕັ້ງບໍລິການວຽກສົ່ງເສີມຂອງລັດທີ່ປະສານໃກ້ຊິດທີ່ສຸດກັບຊາວກະສິກອນ. ພາຍໃນຫ້ອງການກະສິກຳ ແລະ ປ່າໄມ້ເມືອງໄດ້ມີການກຳນົດໃຫ້ມີ ແລະ ເປັນຫົວໜ່ວຍສົ່ງເສີມເຕັກໂນໂລຢີຮອບດ້ານ. ພາກສ່ວນດັ່ງກ່າວປະກອບດ້ວຍພະນັກງານສົ່ງເສີມທີ່ຮຽກໄດ້ວ່າ “ນັກສົ່ງເສີມການຜະລິດກະສິກຳຮອບດ້ານ FSEW”. ສ່ວນພາກສ່ວນອື່ນໃນຫ້ອງການ ກ ປ ເມືອງ ແມ່ນການຄຸ້ມຄອງ ບໍລິຫານຫ້ອງການ.

ບົດບາດຂອງຫ້ອງການ ກ ປ ເມືອງ ແມ່ນການສະໜັບສະໜູນສ້າງຕາມຕາມລະບົບການສົ່ງເສີມຂັ້ນບ້ານ, ຊຶ່ງແມ່ນ ສິ່ງທຳອິດທີ່ນັກສົ່ງເສີມຕ້ອງປະຕິບັດ. ນອກຈາກນັ້ນ, ແມ່ນການປະສານຊ່ວຍໃຫ້ເກີດມີການເຊື່ອມຕໍ່ລະວ່າງກຸ່ມຜະລິດກັບແລ່ງປັດໃຈການຜະລິດ, ແລ່ງຄວາມຮູ້ ແລະ ການ

ບໍລິການທີ່ມີຈາກອົງການຈັດຕັ້ງລັດ ແລະ ເອກະຊົນ. ຂໍ້ມູນດ້ານບັນຫາທີ່ບໍ່ສາມາດແກ້ໄຂໄດ້ໃນ
ລະດັບບ້ານ ແລະ ເມືອງ ແມ່ນເປັນຜູ້ນຳສະເໜີເຖິງແຂວງ

ໜ້າທີ່ສະເພາະຂອງນັກສົ່ງເສີມຂຶ້ນເມືອງມີຄື:

- ຊອກຫາຄວາມຕ້ອງການໃນການຝຶກອົບຮົມຂອງຊາວກະສິກອນ ຮ່ວມກັບອຳນາດການ
ປົກຄອງບ້ານ
- ເອື້ອອຳນວຍໂຄງການຮຽນຮູ້ຕົວຢ່າງໃຫ້ແກ່ກຸ່ມຜະລິດ
- ຝຶກອົບຮົມ ແລະ ຕິດຕາມຊຸກຍູ້ວິຊາການບ້ານຜູ້ທີ່ຈະສືບຕໍ່ດຳເນີນພາລະກິດການສົ່ງເສີມ
ຂອງບ້ານນັ້ນໆ
- ຕອບສະໜອງຂໍ້ແນະນຳກັບທີ່ຕໍ່ຄວາມຕ້ອງການຂອງຊາວບ້ານ ຫຼືປະສານເອົາການ
ສະໜັບສະໜູນເພີ່ມຈາກແຂວງ PAFEC;
- ຈັດຕັ້ງຕາມປະສານກິດຈະກຳສົ່ງເສີມລະວ່າງວິຊາການບ້ານ ແລະ ຊາວກະສິກອນ
ດ້ວຍກັນເພື່ອສ້າງປະໂຫຍດຮ່ວມກັນ.

3.3.5 ທ່າແຮງ ໃນການຈັດຕັ້ງໃຫ້ມີທ້ອງການສົ່ງເສີມປະຈຳເຂດ

ລະບົບການສົ່ງເສີມ ໃນລາວແມ່ນກຳລັງຖືກພັດທະນາຢູ່. ໂຄງສ້າງການຈັດຕັ້ງຄຸ້ມຄອງອາດ
ສາມາດສ້າງຂຶ້ນໄດ້ໃນອະນາຄົດອັນໃກ້ ເພື່ອໃຫ້ການບໍລິການວຽກສົ່ງເສີມຂອງລັດຕອບສະ
ໜອງໄດ້ຕາມຄວາມຕ້ອງການຂອງປະຊາຊົນດີຂຶ້ນເປັນກ້າວໆ. ນຶ່ງໃນສິ່ງທີ່ເປັນໄປໄດ້ກໍຄືການ
ຈັດຕັ້ງໃຫ້ມີ ຈຸດ ເຊື່ອມວຽກສົ່ງເສີມລະວ່າງລະດັບເມືອງ ແລະ ລະດັບບ້ານ, ອາດເປັນທ້ອງການ
ສົ່ງເສີມປະຈຳເຂດ ຫຼື ປະຈຳກຸ່ມບ້ານ..

ໃນຊ່ວງປະຈຸບັນທ້ອງການກະສິກຳເມືອງນຶ່ງໆ ຈະຮັບຜິດຊອບ ສະເລ່ຍ 70-80 ບ້ານ ແລະ ມີ
ພະນັກງານຂອງທ້ອງການສະເລ່ຍ 15 ຄົນທີ່ເຮັດວຽກສົ່ງເສີມຕົວຈິງ. ເຖິງແມ່ນວ່າພະນັກງານພໍ
ແຕ່ຄວາມເປັນຈິງທາງດ້ານທີ່ຕັ້ງຂອງບ້ານ ແລະ ໄລຍະການເດີນທາງຈາກ ທ້ອງການ ກ ປ
ເມືອງໄປ ແມ່ນເປັນປະເດັນໃຫຍ່ສົມຄວນ ແລະ ກໍ່ເຫັນວ່າເປັນສິ່ງທ່ວງດຶງປະສິດຕິພາບແລະ
ຄວາມຄ່ອງຄົວໃນການບໍລິການວຽກສົ່ງເສີມຂອງລັດ ແລະ ຕາມຖານະລະບົບການສົ່ງເສີມຂຶ້ນບ້ານ.
ແລະ ໃນປະຈຸບັນກໍ່ມີຄວາມຫຍຸ້ງຍາກບໍ່ນ້ອຍທີ່ນັກສົ່ງເສີມເມືອງຈະລົງທາບ້ານແລະ ວິຊາ
ການບ້ານຈະຂຶ້ນໄປຫາທ້ອງການ ກ ປ ເມືອງ

ນັກສົ່ງເສີມຂອງເມືອງ FSEWs ຈະມີໂອກາດໃກ້ຊິດຕິດແທດກັບຊຸມຊົນໄດ້ດີກໍ່ຕໍ່ເມື່ອເຂົາເຈົ້າ
ແຕ່ລະຄົນຫາກໄດ້ປະຈຳໃນຈຸດທ້ອງການສົ່ງເສີມປະຈຳເຂດ. ທ້ອງການອັນນີ້ອາດມີຄວາມ

ຮັບຜິດຊອບກວມ 5-10 ບ້ານ(ຕາມກຸ່ມບ້ານ) ຊຶ່ງເປັນບ່ອນທີ່ຊາວບ້ານໄປມາຫາສູ່ເພື່ອປຶກສາໄດ້ສະດວກແລະທັນການຂຶ້ນ

ຢ່າງໃດກໍດີ,ໃນເວລາທີ່ເຮັດເອກະສານລາຍງານສະບັບນີ້,ການບໍລິການສິ່ງເສີມຂອງລັດຍັງປະກອບມີພຽງ ສາມລຳດັບຂັ້ນການຄຸ້ມຄອງທີ່ຕ້ອງເຮັດໜ້າທີ່ຮ່ວມກັນໃນການສ້າງຕາມ່າງລະບົບການສິ່ງເສີມຂຶ້ນບ້ານດັ່ງສະແດງໃນແຜນວາດລຸ່ມນີ້:

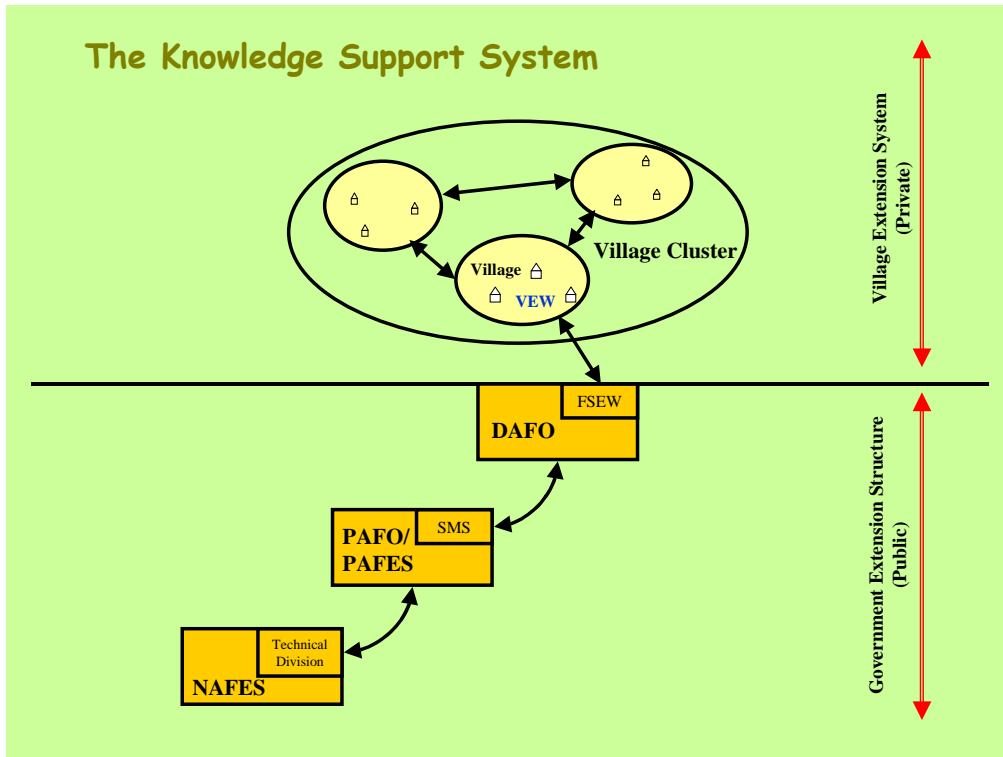

3.4 ການດຳເນີນການຂອງລະບົບການສິ່ງເສີມຂຶ້ນບ້ານ(VES)

3.4.1 ພາບລວມຂອງລະບົບການສິ່ງເສີມຂຶ້ນບ້ານ

ເນື້ອໃນສຳຄັນຂອງການຫັນລົງສູ່ຮາກຖານ ແມ່ນການເຮັດໃຫ້ອຳນາດການປົກຄອງບ້ານໄດ້ມີບົດບາດໃນການນຳພາໃນການວາງແຜນແລະຈັດຕັ້ງປະຕິບັດທຸກກິດຈະກຳການພັດທະນາຂອງບ້ານ ຮວມທັງການຄຸ້ມຄອງລະບົບຕາມ່າງ.ການສິ່ງເສີມຂຶ້ນບ້ານ. ຜູ້ມີສ່ວນຮ່ວມໃນບົດບາດໜ້າທີ່ນີ້ກໍຄື ນາຍບ້ານແລະຄະນະ,ຕາງໜ້າອົງການຈັດຕັ້ງມະຫາຊົນຂອງບ້ານແລະເຖົ້າແກ່ແນວໂຮມ.

ຄວາມຮັບຜິດຊອບສຳຄັນຂອງອຳນາດການປົກຄອງແມ່ນການໃຫ້ການຊີ້ນຳແກ່ວິຊາການບ້ານ, ຊຶ່ງເປັນຜູ້ເອົາອຳນວຍແລະຈັດຕັ້ງປະຕິບັດກິດຈະກຳການສິ່ງເສີມຂອງບ້ານ. ວິຊາການບ້ານແມ່ນສາມາດຊຶກຂອງຊຸມຊົນ,ເປັນຜູ້ທີ່ມີຄວາມປະສົງສະຫຼະເວລາແລະມີເຈດຈຳນົງສູງໃນການ

ແລກປ່ຽນບົດຮຽນຂອງຕົນກັບບັນດາສາມະຊິກຄົນອື່ນເພື່ອໃຫ້ເກີດປະໂຫຍດຈາກກິດຈະກຳການສົ່ງເສີມ..ເວລາໃດທີ່ລະບົບການສົ່ງເສີມຂັ້ນບ້ານໄດ້ຮັບການປະຕິບັດຄົບຊັ້ນຕອນໃນບ້ານນຶ່ງຈະເກີດມີວິຊາການບ້ານ 1-2 ຄົນທີ່ຖືກຄັດເລືອກເອົາໂດຍຊາວບ້ານເອງ,ຂຶ້ນກັບຄວາມຕ້ອງການຂອງເຂົາເຈົ້າ.ຕົວຢ່າງ: ອາດມີວິຊາການບ້ານດ້ານຕ່າງໆໃນແຕ່ລະບ້ານອາດແມ່ນດ້ານລ້ຽງສັດ,,ການປູກເຂົ້າ, ການປູກຜັກ. ການຄັດເລືອກເອົາວິຊາການບ້ານແມ່ນຊຸມຊົນເອງ,ຜູ້ທີ່ຖືກຄັດເລືອກແມ່ນເປັນຜູ້ທີ່ມີ ຄວາມສຳນານແລະ ມີຜົນງານຕົວຈິງພໍສົມຄວນ. ເຂົາເຈົ້າອາດມີຄວາມແຕກຕ່າງດ້ານໄວອາຍຸ, ແຕ່ກໍເປັນຜູ້ທີ່ໄດ້ຮັບການຝຶກມາຫຼາຍຫົວຂໍ້ສົມຄວນ.

ວິຊາການບ້ານມີສອງໜ້າທີ່ຮັບຜິດຊອບສຳຄັນຄື: ຈັດຕັ້ງໂຄງການຮຽນຮູ້,ດຳເນີນການກັບກຸ່ມຜະລິດ, ແລະ ຂະຫຍາຍຜົນການຮຽນຮູ້ອອກສູ່ວົງກ້ວາງໃນບ້ານ. ວິຊາການບ້ານອາດໃຫ້ການບໍລິການສະເພາະເຊັ່ນການສັກຢາວັກຊີນແກ່ສັດລ້ຽງຊາວບ້ານ.

ແຕ່ລະໂຄງການຮຽນຮູ້ມັນແມ່ນໝວດກິດຈະກຳນຶ່ງທີ່ດຳເນີນການປະຕິບັດໃນຊ່ວງໄລຍະເວລານຶ່ງໂດຍມີຈຸດປະສົງ/ຄາດໝາຍເຈາະຈົງແລະສອດຄ່ອງກັບຄວາມຕ້ອງການ. ໂຄງການຮຽນຮູ້ກຳນົດ/ວາງແຜນຂຶ້ນໂດຍຊາວກະສິກອນ ແລະ ອະນຸມັດໂດຍອຳນາດການປົກຄອງ. ອາດມີກ່ວານຶ່ງ ຫຼື ສອງໂຄງການເກີດຂຶ້ນໃນເວລາດຽວກັນກໍໄດ້.

ກຸ່ມຜະລິດສ້າງຕັ້ງຂຶ້ນເພື່ອດຳເນີນໂຄງການຮຽນຮູ້. ເພື່ອແນ່ໃຈໃນດ້ານການຄຸ້ມຄອງ ແລະ ການປະຕິບັດ, ຂະໜາດຂອງກຸ່ມບໍ່ໃຫຍ່ໂຕເທົ່າໃດ ປະກອບມີ ປະມານ 10 ຄອບຄົວ,ໂດຍມີການຈັດຕັ້ງໃຫ້ມີຫົວໜ້າກຸ່ມເພື່ອເຮັດໜ້າທີ່ປະສານກັບວິຊາການຂອງບ້ານຊ່ວຍອຳນວຍການຮຽນຮູ້. ການຮວມຕົວກັນຂອງກຸ່ມນີ້ອາດໄຊ້ເວລາພຽງໄລຍະໃດນຶ່ງ. ເວລາໃດໂຄງການຮຽນຮູ້ສຳເລັດລົງ ກໍຂຶ້ນກັບວ່າສາມະຊິກກຸ່ມນັ້ນໆ ຍັງມີຄວາມປະສົງຢາກເຕົ້າໂຮມ ແລະ ເຮັດວຽກຮ່ວມກັນຕໍ່ໄປຫຼືບໍ່.

ໃນຖານະເປັນສ່ວນນຶ່ງຂອງລະບົບການສົ່ງເສີມຂັ້ນບ້ານ, ຄວາມຮູ້/ສາມາດທີ່ໄດ້ຮັບມັນຈະຖືກຈັດໃຫ້ມີການແລກປ່ຽນກັບສາມະຊິກຄົນອື່ນໃນຊຸມຊົນ. ເວົ້າຢ່າງນຶ່ງແມ່ນກະຈ່າຍຂໍ້ມູນແລະ ເຕັກນິກຜ່ານກຸ່ມຜະລິດ. ໃນຊ່ວງເວລາດຳເນີນການປະຕິບັດໂຄງການຮຽນຮູ້,ອາດມີບາງກິດຈະກຳທີ່ຄອບຄົວອື່ນສົນໃຈຢາກຮູ້ຈາກສາມະຊິກກຸ່ມທີ່ປະຕິບັດໄປນັ້ນ. ຫຼັງຈາກໂຄງການຮຽນຮູ້ສຳເລັດລົງ ,ວິຊາການບ້ານໄດ້ມີການດຳເນີນກິດຈະກຳລົງຢັ້ງຢືມຢາມບັນດາຄອບຄົວທີ່ສົນໃຈເພື່ອໃຫ້ການແນະນຳສະເພາະເລື່ອງນັ້ນໆ

3.4.2 ຂະບວນການສົ່ງເສີມໃນລະດັບບ້ານ

ລະບົບການສົ່ງເສີມຂັ້ນບ້ານແມ່ນກ່ຽວພັນກັບວົງຈອນການປະຕິບັດກິດຈະກຳຈາກການປະຕິບັດຂັ້ນຕອນນຶ່ງແລ້ວຈຶ່ງກ້າວໄປສູ່ຂັ້ນຕອນຕໍ່ໄປໄດ້

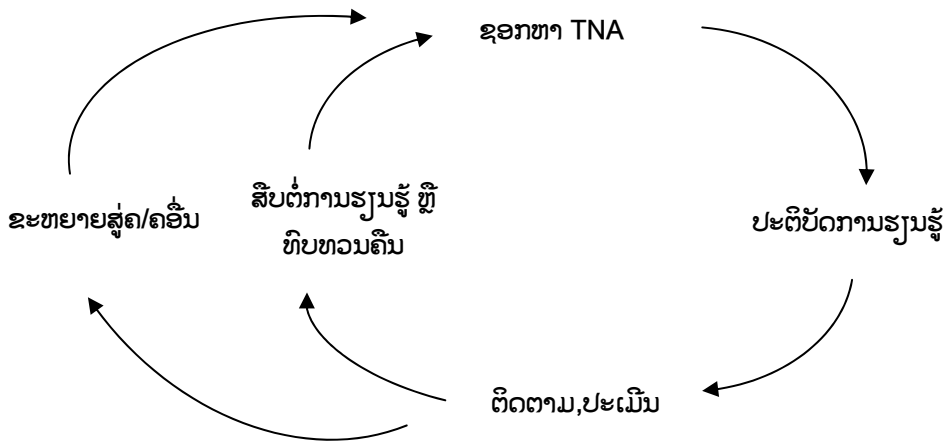

ການຊອກຫາຄວາມຕ້ອງການໃນການຝຶກ(TNA) ແມ່ນຂັ້ນຕອນເລີ່ມຕົ້ນໃນວົງຈອນການປະຕິບັດກິດຈະກຳ. TNA ແມ່ນຖືກດຳເນີນການຊອກຫາຢ່າງນ້ອຍປີລະເທື່ອໂດຍເປັນເຈົ້າການຂອງອຳນາດການປົກຄອງພາຍໃຕ້ການສະໜັບສະໜູນຈາກ ນັກສິ່ງເສີມເມືອງ. ຕະລອດຊ່ວງການດຳເນີນການຊອກ TNA ຊາວບ້ານຈະເປັນຜູ້ວິເຄາະແລະກຳນົດບັນຫາທີ່ກຳລັງປະສິບຢູ່ນັ້ນ, ຊອກຫາສິ່ງທີ່ເປັນອຸປະສັກທີ່ພາໃຫ້ເກີດມີບັນຫານັ້ນໆ ແລະ ລະບຸຄວາມຮູ້ຄວາມສາມາດອັນໃດທີ່ຕ້ອງການເພື່ອນຳໄຊ້ເຂົ້າແກ້ໄຂ. ຂໍ້ຕົກລົງດັ່ງກ່າວຈະເປັນບ່ອນອີງໃນການກຳນົດໂຄງການຮຽນຮູ້ຂຶ້ນ ໃນບ້ານນຶ່ງໆ ອາດມີ ນຶ່ງ ເຖິງ ສອງໂຄງການ. ໃນນີ້ຊາວບ້ານຕ້ອງໄດ້ມີການກຳນົດຈຸດປະສົງແຈ້ງວ່າສິ່ງທີ່ເຂົາຢາກຮຽນຮູ້ແລະປັບປຸງແມ່ນອັນໃດ? ແລະມີສິ່ງໃດເປັນຕົວວັດຜົນທີ່ຕ້ອງບັນລຸໄດ້, ມີຄອບຄົວໃດແດ່ທີ່ຕ້ອງເຂົ້າຮ່ວມ. ຜູ້ທີ່ເຂົ້າຮ່ວມໃນໂຄງການຮຽນຮູ້ຮຽກວ່າ “ກຸ່ມຜະລິດ”.

ການຈັດຕັ້ງປະຕິບັດໂຄງການຮຽນຮູ້ ແມ່ນຖືກດຳເນີນການເອື້ອອຳນວຍໂດຍວິຊາການບ້ານພາຍໃຕ້ການສະໜັບສະໜູນຈາກນັກສິ່ງເສີມຂອງເມືອງ. ຫົວຂໍ້/ເນື້ອໃນແລະໄລຍະເວລາຂອງໂຄງການເລົ່ານັ້ນແມ່ນແຕກຕ່າງກັນໄປຕາມແຕ່ລະກໍລະນີ, ແຕ່ສິ່ງສຳຄັນຕ້ອງແມ່ນດຳເນີນໄປຢ່າງ ສອດຄ່ອງກັບ “ຮອບລະດູການຜະລິດ”, ເຊັ່ນ: ໃນກໍລະນີເປັນຫົວຂໍ້ການປູກພືດກໍ່ຕ້ອງເລີ່ມຈາກການຕຽມດິນ, ປູກ, ດູແລຮັກສາ ຈົນເຖິງຂອດການເກັບກ່ຽວມັງນມັດ ແລະ ປຸງແຕ່ງ. ຕະລອດຊ່ວງໂຄງການຮຽນຮູ້ດຳເນີນຢູ່ນັ້ນ, ອາດມີຫຼາຍໆກິດຈະກຳຖືກປະຕິບັດ, ຮວມທັງການຝຶກອົບຮົມ, ການສ້າງແປງສາທິດ ແລະ ການທົດສອບກໍ່ເປັນໄດ້. ສາມະຊິກຂອງກຸ່ມຜະລິດແມ່ນຖືກກຳນົດໃຫ້ນຳເອົາຄວາມຮູ້ໄປນຳໃຊ້ເຂົ້າໃນການຜະລິດຂອງຄອບຄົວຕົນເອງໂລດ.

ການຕິດຕາມຜົນການປະຕິບັດແບບມີສ່ວນຮ່ວມແມ່ນຖືກດຳເນີນການເປັນໄລຍະໆຕະລອດຊ່ວງດຳເນີນໂຄງການຮຽນຮູ້. ການປະເມີນຜົນຈະຖືກດຳເນີນການໃນຊ່ວງທ້າຍຂອງຂະບວນການ. ເປົ້າໝາຍກໍ່ແມ່ນເພື່ອກວດຄືນການປະຕິບັດ ແລະ ຜົນໄດ້ຮັບທຽບໃສ່ຄາດໝາຍທີ່ຕົກ

ລົງໄວ້ໃນຊ່ວງການຫາ TNA. ຈຸດເລັ່ງສຳຄັນຂອງການຕິດຕາມ-ປະເມີນຜົນນັ້ນແມ່ນຢາກຮູ້ໄດ້ວ່າສາມາດຊຶກກຸ່ມຜະລິດໄດ້ດຳເນີນການນຳໄຊ້ບົດຮຽນຢ່າງໃດ, ເຂົາເຈົ້າໄດ້ໄຊ້ບົດຮຽນໃໝ່ຫຼືບໍ່?, ເຂົາເຈົ້າແກ້ໄຂບັນຫາທີ່ໄດ້ປະເຊີນມານັ້ນໄດ້ຫຼືບໍ່ ແລະ ແບບແຜນການຜະລິດຖືກປັບປຸງແນວໃດ?, ມີເງື່ອນໄຂອັນໃດທີ່ເຮັດໃຫ້ມີຜົນຕ່າງໆທັງດີ ແລະ ອ່ອນເກີດຂຶ້ນ.

ການຕິດຕາມແລະ ປະເມີນນີ້ເປັນການຊ່ວຍທັງກຸ່ມຜະລິດ, ນັກສົ່ງເສີມໄດ້ມີກອບໃນການຕັດສິນໃຈວ່າຈະດຳເນີນຕາມແຜນເດີມຫຼືຕ້ອງດັດປັບຢ່າງໃດ?

ຜົນການຕິດຕາມແລະປະເມີນຍັງເປັນອັນຊ່ວຍໃຫ້ນັກສົ່ງເສີມຕັດສິນໃຈໄດ້ວ່າຈະນຳເອົາກິດຈະກຳອັນໃດໄປເພີ່ມເຕີມໃນເວລາຂະຫຍາຍຜົນການຮຽນຮູ້ໄປສູ່ພາກສ່ວນອື່ນໆໃນຊຸມຊົນຕໍ່ໄປ. ເວລາໃດຈະເກີດມີຄວາມໝັ້ນໃຈວ່າສະມາຊິກກຸ່ມຜະລິດສາມາດແກ້ບັນຫາໄດ້, ວິຊາການບ້ານສາມາດຈັດຕັ້ງການແລກປ່ຽນບົດຮຽນລະວ່າງກຸ່ມກັບຊາວບ້ານຄອບຄົວອື່ນໆທີ່ສົນໃຈໄດ້.

ເວລາທີ່ໂຄງການຮຽນຮູ້ສິ້ນສຸດລົງ, ຜົນທີ່ໄດ້ຈາກການຮຽນຮູ້ໄດ້ນຳໄຊ້ເປັນບ່ອນອີງໃນການຫາຄວາມຕ້ອງການຝຶກອົບຮົມຕໍ່ໄປ. ແລະ ໂຄງການຮຽນຮູ້ໃນຫົວຂໍ້ດັ່ງກ່າວອາດສືບຕໍ່ໂດຍສາມາດຊຶກກຸ່ມໝວດອື່ນ ຫຼືແມ່ນແຕ່ສະມາຊິກກຸ່ມເກົ່າ ແລະ ເຂົາເຈົ້າຍັງສາມາດກຳນົດສິ່ງທີ່ຕ້ອງການຮຽນຮູ້ເພີ່ມເຕີມເພື່ອແກ້ໄຂບັນຫາທີ່ເຫັນໃນຊ່ວງເວລາປະຕິບັດກິດຈະກຳຜ່ານມານັ້ນ.

3.4.3 ການລິເລີ່ມ ແລະ ການຂະຫຍາຍລະບົບການສົ່ງເສີມຂັ້ນບ້ານ

ລະບົບການສົ່ງເສີມດັ່ງກ່າວໄດ້ຖືກຊຸກຍູ້ໃຫ້ມີການຈັດຕັ້ງປະຕິບັດໂດຍໜ່ວຍຝຶກອົບຮົມແລະສົ່ງເສີມຂັ້ນສູນກາງ(CETDU) ໃນ 98 ບ້ານເປົ້າໝາຍດັ່ງທີ່ໄດ້ອະທິບາຍມາກ່ອນແລ້ວນັ້ນ ແລະ ກໍ່ເປັນສ່ວນນຶ່ງຂອງການດຳເນີນກິດຈະກຳໃນແຜນວຽກຂອງໂຄງການສົ່ງເສີມກະສິກຳ. ບັນດາບ້ານເປົ້າໝາຍເລົ່ານັ້ນແມ່ນນອນໃນພື້ນທີ່ຂອງເຂດພູດອຍ ແລະ ທົ່ງພຽງຊຶ່ງມີອຸປະສັກ ແລະ ທ່າແຮງທີ່ແຕກຕ່າງກັນຫຼາຍພໍສົມຄວນ.

VES ແມ່ນຫົວໜ່ວຍຈຸລັງຂອງຮູບແບບການສົ່ງເສີມຂອງລາວ(L E A) ແລະ ກະຊວງກະສິກຳ ແລະ ປ່າໄມ້ ແມ່ນມີຄວາມພະຍາຍາມຂະຫຍາຍຮູບແບບດັ່ງກ່າວອອກສູ່ວົງກ້ວາງໃນຂອບເຂດທີ່ວ່າປະເທດ. ແນ່ນອນຈະຕ້ອງໄດ້ໄຊ້ເວລາຫຼາຍປີຈຶ່ງຈະສຳເລັດ. ແລະ ຕະລອດຊ່ວງເວລາການຂະຫຍາຍນີ້ລັດຖະບານມີຄວາມພະຍາຍາມບໍ່ນ້ອຍໃນການເຮັດໜ້າທີ່ປັບປຸງຂີດຄວາມສາມາດຂອງອົງກອນ. ເວລາໃດຫາກ VES ສຳເລັດໃນການຂະຫຍາຍ:ແນ່ນອນພະນັກງານໃນຫ້ອງການ ກ ບ ເມືອງ ແລະ ສູນສົ່ງເສີມຂອງ ແຂວງຈະສາມາດຕອບສະໜອງຕາມຄວາມຮຽກຮ້ອງຕ້ອງການທີ່ເກີດຂຶ້ນໃນພື້ນຖານ. ຊຶ່ງໝາຍວ່ານັກສົ່ງເສີມ ແລະ ວິຊາການສະເພາະດ້ານກໍ່ຈະເປັນຜູ້ທີ່ເຮັດແຕ່ໜ້າທີ່ເອື້ອອຳນວຍ, ຫຼື ເປັນຄູ່ຝຶກເພື່ອລິເລີ່ມ ແລະ ເສີມສ້າງຄວາມເຂັ້ມແຂງໃຫ້ແກ່ລະບົບຕໍ່ໄປ

ເວລາໃດທີ່ລະບົບທາງກຸ່ມສະເໜີໄປສູ່ແຂວງໃໝ່,ກິດຈະກຳຕ່າງໆຈະດຳເນີນການປະຕິບັດ
ໃນ ນຶ່ງ ຫາ ສອງ ເມືອງ ແລະ ໃນແຕ່ລະເມືອງ ເລືອກເອົາທ້າ ເຖິງ ສິບ ບ້ານຕາມກຸ່ມບ້ານພັດ
ທະນາ. ທີ່ນັກສິ່ງເສີມເມືອງ ແລະ ແຂວງ ຈະຖືກມອບໝາຍໃຫ້ເປັນຜູ້ເອື້ອອຳນວຍການດຳ
ເນີນການຂອງ VES ໃນບ້ານເປົ້າໝາຍນັ້ນໆ. ທີ່ມູນສູນກາງກ່າວໄດ້ຮັບການສະໜັບສະໜູນ
ຈາກຄູ່ຝຶກສູນກາງ MT ຂອງ NAFES ແລະ ເວລາເລີ່ມກິດຈະກຳທຳອິດຂອງລະບົບ,ທີ່ມາຈາກ
ສູນກາງຈະດຳເນີນການລົງຢັ້ງຢືນຢາມກຸ່ມບ້ານເພື່ອຊ່ວຍຊີ້ແຈງໃຫ້ລາຍລະອຽດເຖິງຄວາມໝາຍ
ຄວາມສຳຄັນແລະ ປະໂຫຍດ ຂອງລະບົບຕໍ່ ຊາວກະສິກອນໃນບ້ານເປົ້າໝາຍ

ການຊີ້ແຈງຂະບວນການປະຕິບັດ VES ລະອຽດແມ່ນຈະຖືກນຳສະເໜີໃນກອງປະຊຸມຢູ່ໃນແຕ່
ລະບ້ານເປົ້າໝາຍ.ຕະລອດຊ່ວງດຳເນີນກິດຈະກຳໃນທຸກຂັ້ນຕອນໃນວົງຈອນ ຮອບທຳອິດທີ່ມ
ນັກສິ່ງເສີມເມືອງ ແລະ ແຂວງ ຈະເປັນຜູ້ເອື້ອອຳນວຍນັບແຕ່ຂັ້ນຕອນທາຄວາມຕ້ອງການໃນ
ການຝຶກຈົບຄົບທຸກຂັ້ນຕອນໃນໂຄງການຮຽນຮູ້. ຄູ່ຝຶກສູນກາງຈະໃຫ້ການຕິດຕາມສະໜັບສະ
ໜູນ. ນັກສິ່ງເສີມຄົນໃດທີ່ຜ່ານການປະຕິບັດໂຄງການໄດ້ມີຜົນສຳເລັດກໍ່ຈະຖືກຍັ້ງຢືນຈາກກອງ
ສິ່ງເສີມແຫ່ງຊາດ ແລະ ໃນທີ່ສຸດນັກສິ່ງເສີມທີ່ໄດ້ຖືກຍັ້ງຢືນແລ້ວນັ້ນກໍ່ສາມາດເຮັດໜ້າທີ່ປຸງ
ແທນບົດບາດຄູ່ຝຶກສູນກາງໃນ ແຂວງ,ເມືອງໄດ້. ແລະເຂົາເຈົ້າກໍ່ສາມາດໃຫ້ການແນະນຳສະ
ໜັບສະໜູນນັກສິ່ງເສີມເມືອງໃນການຂະຫຍາຍລະບົບ ໃນຂອບເຂດທີ່ວ່າແຂວງໄດ້. ແທນທີ່ຈະ
ດຳເນີນການແລກປ່ຽນບົດຮຽນຢູ່ແຂວງອື່ນ ເຂົາເຈົ້າຈະສາມາດຈັດຢູ່ຕາມບ້ານພາຍໃນແຂວງ
ໄດ້ໃນທີ່ສຸດ.

ໃນບ້ານເປົ້າໝາຍໃໝ່ນັ້ນ, ເວລາໃດທີ່ ໂຄງການຮຽນຮູ້ບໍ່ທັນປະຕິບັດຄົບວົງຈອນ,ວິຊາການ
ບ້ານຈະຍັງບໍ່ທັນຍັ້ງຢືນແຕ່ງຕັ້ງເປັນທາງການໄດ້ເທື່ອ, ຈະຕ້ອງມີການຄັດເລືອກຈາກສາມະຊົກ
ກຸ່ມ ຊຶ່ງອາດເປັນໃຜຜູ້ນຶ່ງ ຫຼືແມ່ນແຕ່ຫົວໜ້າກຸ່ມເອງກໍ່ໄດ້, ທັງນີ້ກໍ່ເພື່ອເປັນການແນ່ໃຈວ່າເຂົາ
ຄົນນັ້ນມີປະສົບການເບື້ອງຕົ້ນແລ້ວໃນກິດຈະກຳທີ່ໄດ້ເຮັດຜ່ານມາແລະມີຄວາມເຂົ້າໃຈແລະ
ສາມາດຈັດຕັ້ງດຳເນີນການຕໍ່ເອົາເອງໄດ້ຈາກການໄດ້ສັງເກດເຫັນນັກສິ່ງເສີມເມືອງໄດ້ທຳການ
ເອື້ອອຳນວຍກຸ່ມຜະລິດຜ່ານມາໃນຮອບລະດູການຜະລິດນຶ່ງນັ້ນ. ໃນຮອບສອງຂອງໂຄງການ
ຮຽນຮູ້, ວິຊາການບ້ານຈະເປັນຜູ້ສືບຕໍ່ເອື້ອອຳນວຍຫຼືຝຶກຕໍ່ໂດຍມີນັກສິ່ງເສີມເມືອງສະໜັບສະ
ໜູນຢ່າງໃກ້ຊິດ. ຫຼັງຈາກນັ້ນ, ການສະໜັບສະໜູນຈາກເມືອງກໍ່ສາມາດລົດລົງໄປເປັນກ້າວໆ,
ຂະນະທີ່ຄວາມໝັ້ນໃຈແລະຂີດຄວາມສາມາດຂອງວິຊາການບ້ານຄ່ອຍເພີ່ມຂຶ້ນເປັນກ້າວໆ.

ການສ້າງຕາມຢ່າງພົວພັນລະວ່າງບ້ານກໍ່ໄດ້ຖືກຊຸກຍູ້ ແລະ ສະໜັບສະໜູນອັນເປັນສ່ວນນຶ່ງຂອງ
ການເສີມສ້າງຄວາມເຂັ້ມແຂງໃຫ້ແກ່ VES. ນັກສິ່ງເສີມເມືອງຈະເປັນຜູ້ຈັດແຈງການພົບປະ
ແລກປ່ຽນບົດຮຽນລະວ່າງວິຊາການບ້ານທີ່ສ້າງໄດ້ໃນກຸ່ມບ້ານເລົ່ານັ້ນ. ແລະກໍ່ອາດເປັນໄປໄດ້
ທີ່ຕ້ອງມີການຈັດການພົບປະລະວ່າງກຸ່ມກັບກຸ່ມຈາກແຕ່ລະບ້ານເພື່ອຮຽນຮູ້ສິ່ງໃດນຶ່ງທີ່ຕ່າງ

ຝ່າຍມີຄວາມສົນໃຈ ຫຼື ມີບັນຫາຄ້າຍຄຽງກັນ. ການໄດ້ຈັດຕັ້ງຕາມໜ່ວຍພົວພັນແບບນີ້ກໍ່ເປັນການປະເມີນຜົນການປະຕິບັດ ແລະ ຂໍ້ແນະນຳທີ່ໄດ້ອອກມາກໍ່ເປັນເໝືອນຜົນການປະເມີນກິດຈະກຳໃນຕົວມັນເອງ.

ແຜນວາດລຸ່ມນີ້ສະແດງເຖິງຄວາມສຳພັນລະວ່າງ VES ກັບພາກສ່ວນທີ່ກ່ຽວຂ້ອງໃນການຄຸ້ມຄອງ.

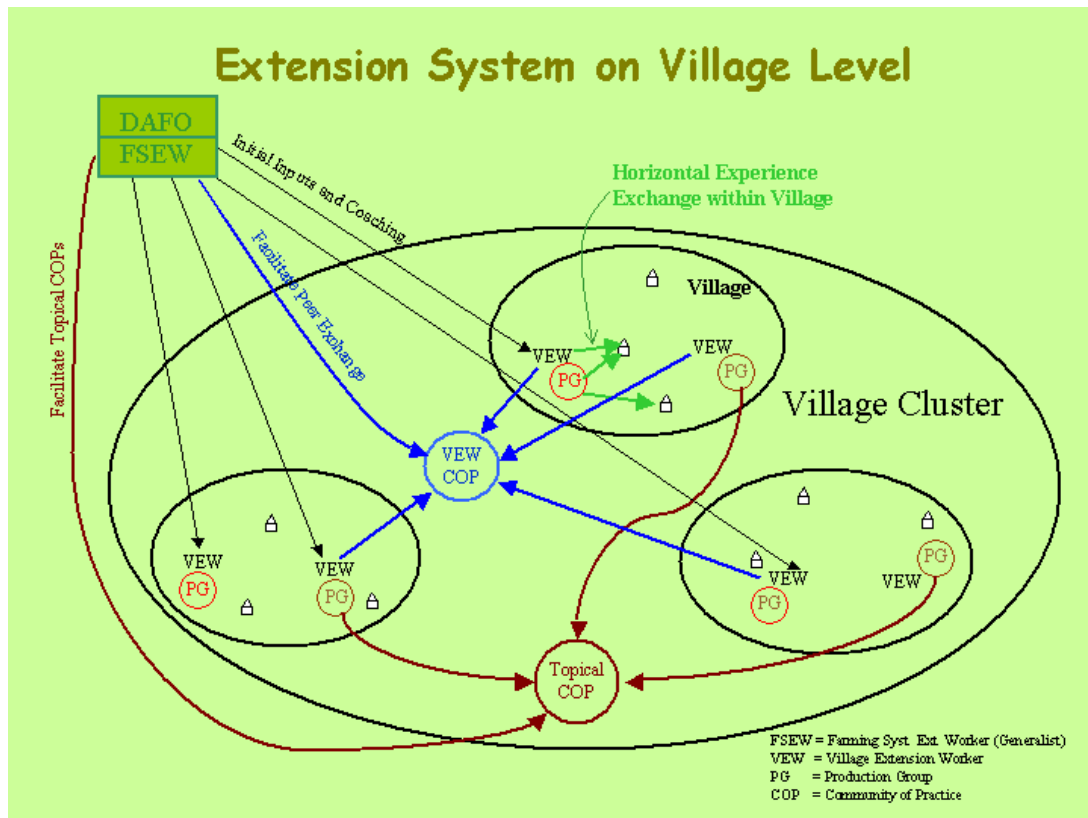

3.4.4 ງົບປະມານຂອງລະບົບການສົ່ງເສີມຂັ້ນບ້ານ

ງົບປະມານປົກກະຕິຂອງລັດແມ່ນມີສະເພາະແຕ່ກອງສົ່ງເສີມແຫ່ງຊາດ, ສູນສົ່ງເສີມແຂວງ ແລະ ຫ້ອງການກະສິກຳເມືອງ ແຕ່ກໍ່ນ້ອຍ ແລະ ບໍ່ມີສຳລັບກິດຈະກຳການສົ່ງເສີມທີ່ມີການວາງແຜນແລະ ດຳເນີນການຂອງບັນດາກິດຈະກຳໂດຍຊາວກະສິກອນ. ໃນຖານະເປັນສ່ວນນຶ່ງຂອງລະບົບການສົ່ງເສີມຂັ້ນບ້ານ ອຳນາດການປົກຄອງບ້ານເປັນຜູ້ສັນຫາງົບປະມານທີ່ຈຳເປັນເພື່ອຈັດຕັ້ງດຳເນີນການ VES ໃນບ້ານຂອງຕົນ.

ສິ່ງທີ່ຈຳເປັນສຳລັບດຳເນີນການລະບົບ VES ໃນບ້ານແມ່ນມີສອງຢ່າງຄື: ຢ່າງນຶ່ງແມ່ນວັດຖຸອຸປະກອນເພື່ອດຳເນີນໂຄງການຮຽນຮູ້ ແລະ ອີກສ່ວນນຶ່ງເພື່ອເປັນຄ່າຕອບແທນແກ່ວິຊາການບ້ານ.

ອຸປະກອນທີ່ຈຳເປັນສຳລັບໂຄງການຮຽນຮູ້ອາດແມ່ນສະຖານທີ່ຝຶກ, ເນື້ອທີ່ເພື່ອເຮັດແປງສາທິດ, ແນວພັນ, ຝຸ່ນ ແລະ ຢາວັກຊີນເປັນຕົ້ນ, ແຕ່ໂດຍສ່ວນໃຫຍ່ຈະເປັນຂອງສາມະຊິກກຸ່ມຢູ່ແລ້ວ. ສະຖານທີ່ຝຶກອາດເປັນເຮືອນຂອງໃຜຜູ້ນຶ່ງໃນສາມະຊິກກຸ່ມ, ຫຼື ຫໍປະຊຸມບ້ານແລະ ອື່ນໆຕາມ ການເຫັນດີຂອງອຳນາດການປົກຄອງ. ສ່ວນແປງສາທິດແມ່ນດຳເນີນໃນເນື້ອທີ່ຜະລິດໃດ ນຶ່ງຂອງສາມະຊິກກຸ່ມໂດຍເຂົາເຈົ້າເປັນຜູ້ ອອກຄ່າຝຸ່ນ, ແນວພັນ..ເອົາເອງຕາມການຕົກລົງໃນ ຊ່ວງຫາຄວາມຕ້ອງການໃນການຝຶກເບື້ອງຕົ້ນ, ກ່ອນສະໝັກເຂົ້າເປັນສາມະຊິກກຸ່ມຜະລິດນັ້ນ.

ຖ້າຫາກເປັນປັດໃຈທີ່ຫາຍາກເຊັ່ນແນວພັນປັບປຸງໃໝ່ທີ່ບໍລິສຸດ, ຢາວັກຊີນ , ແມ່ນັກສົ່ງເສີມ ເມືອງ/ແຂວງນຳມາໃຫ້ເພື່ອສະໜັບສະໜູນໂຄງການຮຽນຮູ້ນັ້ນໆ, ແຕ່ກໍເປັນຈຳນວນນ້ອຍ ໄຊ້ສຳລັບການທົດລອງແລະສາທິດເທົ່ານັ້ນ. ຖ້າຫາກຊາວກະສິກອນຕັດສິນໃຈຢາກນຳໄຊ້ໃນ ຈຳນວນຫຼາຍເຂົາເຈົ້າຕ້ອງຊື້ຈາກສູນ, ສະຖານີເອົາເອງ. ນັກສົ່ງເສີມລັດຈະມີການຈັດພິມເອກະ ສານແນະນຳ, ຄູ່ມືແຈກຢາຍຕາມທີ່ສາມະຊິກກຸ່ມຕ້ອງການ/ຈຳເປັນໃນເວລາຝຶກອົບຮົມ.

ການໃຫ້ຄ່າຕອບແທນແກ່ວິຊາການບ້ານແມ່ນມີການຕົກລົງແຕ່ຕົ້ນ, ໃນຕອນທີ່ມີການມອບໝາຍ ໜ້າທີ່ກ່ອນນັ້ນ. ວິຊາການບ້ານບໍ່ໄດ້ມີເງິນເດືອນຫຼືຄ່າຈ້າງໃດໆຈາກລັດ, ແຕ່ຈະຖືກຈ່າຍຄ່າ ຕອບແທນໂດຍສາມະຊິກກຸ່ມຊົນທີ່ໄດ້ຮັບປະໂຫຍດຈາກວຽກຂອງຜູ້ກ່ຽວ. ການຈ່າຍອາດເປັນ ເງິນ, ວັດຖຸຫຼືອາດເປັນແຮງງານ

ມີຫຼາຍຮູບການໃນການຕອບແທນແກ່ວິຊາການບ້ານຂຶ້ນກັບການຕົກລົງຂອງສາມະຊິກກຸ່ມໂຄງ ການຮຽນຮູ້ ອາດເປັນໄກ່, ເຂົ້າ, ປາ ຫຼື ໄຂ່. ອາດເປັນໄປໄດ້ທີ່ສາມະຊິກກຸ່ມຜະລິດສະຫຼະແຮງ ງານຮ່ວມກັນໄປຊ່ວຍວຽກຂອງວິຊາການບ້ານເພື່ອເປັນການຕອບແທນກໍໄດ້ ຫຼື ອາດລວບລວມ ເງິນສົດຈ່າຍໃຫ້ຜູ້ກ່ຽວເນື່ອງຈາກໄດ້ຮັບຜົນຜະລິດສູງຂຶ້ນກ່ວາເດີມ.

ການຈ່າຍຄ່າຕອບແທນໃນວຽກສົ່ງເສີມລະດັບບ້ານນັ້ນແມ່ນມີລັກສະນະຄືດັ່ງທີ່ໄດ້ກ່າວມາບໍ່ວ່າ ຈະຢູ່ໃນໂຄງການຮຽນຮູ້ ແລະການບໍລິການນອກໂຄງການ ແຕ່ຂຶ້ນກັບການຈັດແຈງຂອງອຳນາດ ການປົກຄອງ, ໂດຍມີການຕົກລົງໃນເບື້ອງຕົ້ນກ່ອນຈະໃຫ້ວິຊາການບ້ານດຳເນີນກິດຈະກຳ..

ນອກໄປຈາກສິ່ງທີ່ກ່າວຂ້າງເທິງ, ວຽກການເງິນສຳລັບການຊຸກຍູ້ລະບົບການສົ່ງເສີມຂັ້ນບ້ານຍັງ ມີອີກສອງຢ່າງສຳຄັນທີ່ອຳນາດການປົກຄອງສາມາດສັນຫາໄດ້ເຊັ່ນ: ຢ່າງທີນຶ່ງ ແມ່ນກອງທຶນ ພັດທະນາບ້ານແມ່ນສາມາດນຳໄຊ້ເພື່ອສ້າງໂຄງການຮຽນຮູ້ ແລະ ໃຫ້ຄ່າຕອບແທນວິຊາການ ບ້ານໄດ້. ຢ່າງທີສອງໂຄງການຊ່ວຍເຫຼືອຂອງຕ່າງປະເທດທີ່ມີໃນພື້ນທີ່ນັ້ນກໍສາມາດຈ່າຍສ່ວນ ນຶ່ງສຳລັບກິດຈະກຳອື່ນ ທີ່ເປັນສ່ວນນຶ່ງຂອງລະບົບ VES . ແຕ່ຄວນເປັນສ່ວນ ເສີມ, ຫາກບໍ່ ແມ່ນເປັນອັນປ່ຽນແທນໃຫ້ແກ່ການທີ່ສາມະຊິກກຸ່ມຊົນຕ້ອງປະຕິບັດພັນທະ. ທັງນີ້ກໍເພື່ອແນໃສ່

ການສ້າງລະບົບ ແລະ ທັດສະນະເພິ່ງຕົນເອງໃນລະດັບບ້ານໃຫ້ມີໃນລະດັບສູງ ແລະ ບໍ່ຄວນໃຫ້ ເງິນຈາກໂຄງການຊ່ວຍເຫຼືອເຂົ້າໄປມີບົດບາດໃນການບັນທອນສິ່ງເລົ່ານັ້ນລົງ

ກະຊວງກະສິກຳ ແລະ ປ່າໄມ້ຮັບຮູ້ແຈ້ງໃນສິ່ງດັ່ງກ່າວ ແນ່ນອນໃນຊ່ວງພັດທະນາແລະກຳລັງ ທົດສອບນຳໄຊ້. ຜົນໄດ້ຮັບຕ້ອງມີການຕິດຕາມຊຸກຍູ້ຢ່າງໃກ້ຊິດ ແລະ ຂໍ້ແນະນຳລະອຽດເພີ່ມ ເຕີມຈະໄດ້ມີການຈັດພິມແຈກຢາຍຕື່ມໃນອະນາຄົດໃກ້ໆນີ້.

3.4.5 ເຄື່ອງມືໃນຂະບວນການສົ່ງເສີມ

ໂຄງການ (LEAP) ໄດ້ມີການພັດທະນາປຶ້ມເຄື່ອງມືສຳລັບດຳເນີນການສົ່ງເສີມຂອງພະນັກງານ ສົ່ງເສີມພາກສະໜາມຢ່າງເປັນຊຸດທີ່ສຳພັນຕໍ່ເນື່ອງ. ແຕ່ລະປຶ້ມເຄື່ອງມືໄດ້ມີ ຂັ້ນຕອນການປະ ຕິບັດລະອຽດຕໍ່ເນື່ອງສຳລັບການເອື້ອອຳນວຍໂຄງການຮຽນຮູ້ໃນການສ້າງລະບົບການສົ່ງເສີມ ຂັ້ນບ້ານ. ທຸກຂະບວນການນຳໄຊ້ແມ່ນໄດ້ທົດສອບຮ່ວມກັບນັກສົ່ງເສີມເມືອງ, ແຂວງ, ອຳນາດ ການປົກຄອງ, ກຸ່ມຜະລິດຢູ່ໃນເກືອບ 100 ບ້ານເປົ້າໝາຍຂອງໂຄງການ(ເບິ່ງ ຂໍ້2.6 ຕື່ມ).

ໃນປີ 2004 ໂຄງການ LEAP ໄດ້ຈັດພິມ ປຶ້ມຄູ່ມືການສົ່ງເສີມອອກແລ້ວມີທັງເປັນພາສາລາວ ແລະ ພາສາ ອັງກິດ, ໂດຍປະກອບມີ 6 ເຄື່ອງມືສຳຄັນບວກກັບຕົວຢ່າງຕ່າງໆຈາກການນຳໄຊ້ ໃນບ້ານເປົ້າໝາຍມານັ້ນ. ລາຍລະອຽດແມ່ນ::

#1 ການນຳສະເໜີລະບົບການສົ່ງເສີມຂັ້ນບ້ານ

ເຄື່ອງມືນີ້ຈະຊ່ວຍນັກສົ່ງເສີມເມືອງອະທິບາຍລະບົບການສົ່ງເສີມຂັ້ນບ້ານໃຫ້ແກ່ອຳນາດການ ປົກຄອງບ້ານເປົ້າໝາຍ. ໃນເຄື່ອງມືດັ່ງກ່າວໄດ້ອະທິບາຍແຈ້ງ 6 ຂັ້ນຕອນການດຳເນີນການ ພາຍໃນຊ່ວງ 90 ນາທີ ໂດຍມີການນຳໄຊ້ ໂປສເຕີ ແລະ ວີດີໂອເຂົ້າເສີມ.

#2 ການປະເມີນຄວາມຕ້ອງການໃນການຝຶກແບບງ່າຍດາຍ (TNA-KISS)

ເປັນເຄື່ອງມືທີ່ຊ່ວຍນັກສົ່ງເສີມດຳເນີນການເອື້ອອຳນວຍການປະຊຸມ ປະມານ ເຄິ່ງວັນຮ່ວມກັບ ຊາວບ້ານ. ຕະລອດຊ່ວງການດຳເນີນການຊາວບ້ານຈະໄດ້ມີການວິເຄາະບັນຫາ, ຈັດລຽງໝວດ ໝູ່ ແລະ ໃຫ້ບຸລິມະສິດ, ກຳນົດຄວາມຮູ້ແລະຄວາມສາມາດອັນໃດຕ້ອງປັບປຸງເພື່ອຊ່ວຍໃນການ ແກ້ໄຂບັນຫາເລົ່ານັ້ນ. ໃນເຄື່ອງມືປະກອບມີຮ່າງແບບຟອມລາຍງານຜົນການຊອກ TNA ຊຶ່ງ ເປັນບ່ອນອີງສຳຄັນໃນການວາງແຜນດຳເນີນໂຄງການຮຽນຮູ້ຕໍ່ໄປ.

#3 ການວິເຄາະອຸປະສັກໃນຂະບວນການຜະລິດ

ເປັນເຄື່ອງມືຊ່ວຍໃນການວິເຄາະຫາ TNA , ມັນໄດ້ອະທິບາຍແຈ້ງວິທີການຈະຊ່ວຍກະຕຸ້ນໃຫ້ ຊາວບ້ານໃນຊ່ວງເວລາປະມານ ນຶ່ງຊົ່ວໂມງ ສາມາດວິເຄາະເຫັນສາຍເຫດທີ່ກໍ່ໃຫ້ເກີດບັນຫາ ໃນຂະບວນການຜະລິດຂອງເຂົາເຈົ້ານັ້ນ, ໃນການວິເຄາະນີ້ແມ່ນຈະເຫັນໄດ້ແຈ້ງເຖິງບົດບາດ ຂອງ ເພດຍິງແລະຊາຍໃນຂະບວນການຜະລິດຊັດເຈນ.

#4 ການຕິດຕາມຜົນ (SIFT)

SIFT ແມ່ນການຮ່ວມຕີລາຄາຜົນທີ່ໄດ້ຮັບຈາກການດຳເນີນການນຳໃຊ້ບົດຮຽນທີ່ໄດ້ຮັບຈາກ ການຝຶກ ກັບ ສາມະຊິກກຸ່ມແລະອຳນາດການປົກຄອງບ້ານ. ຜູ້ເຂົ້າຮ່ວມຈະຖືກກະຕຸ້ນໃຫ້ລະບຸ ຜົນທີ່ເຮັດໄດ້, ບໍ່ໄດ້ ທຽບໃສ່ຄາດໝາຍທີ່ວາງໄວ້ໃນຊ່ວງເວລາ TNA ແລະ ກຳນົດວິທີການທີ່ ຕ້ອງຮັບຮ້ອນແກ້ໄຂ. ໄຊ້ເວລາດຳເນີນການ SIFT ປະມານ ແຕ່ 90 - 2 ຊົ່ວໂມງ..

#5 ການແລກປ່ຽນລະວ່າງຊາວກະສິກອນ (FEF)

FEF ຈະຊ່ວຍສາມະຊິກກຸ່ມໃນການແລກປ່ຽນຄວາມຄິດເຫັນວ່າສິ່ງໃດທີ່ເຂົາເຈົ້າຮຽນຮູ້ແລະນຳ ໄຊ້ໄດ້ເກີດຜົນກັບຊາວບ້ານຄົນອື່ນທີ່ສົນໃຈໃນບ້ານ. ກິດຈະກຳທີ່ດຳເນີນປະມານເຄິ່ງຄາບໃນນີ້ ຜົນຈາກການຮຽນຮູ້ຂອງສາມະຊິກກຸ່ມຜະລິດຈະຖືກວິເຄາະວິໃຈ ແລະຊາວບ້ານຜູ້ທີ່ເຂົ້າ ຮ່ວມ ຈະໄດ້ຕັດສິນໃຈໃນການສືບຕໍ່ຮຽນຮູ້ກິດຈະກຳນັ້ນໆ ແລະ ໃນ ຮ່າງລາຍງານ FEF ໄດ້ມີ ການ ລະບຸຊື່ບຸກຄົນເລົ່ານັ້ນ.

#6 ການຂະຫຍາຍຕາມຖານສິ່ງເສີມຂອງບ້ານ (EVES)

ເຄື່ອງມືອັນນີ້ ນຳໃຊ້ໃນຊ່ວງທ້າຍຂອງໂຄງການຮຽນຮູ້ຮອບທຳນຶ່ງຜ່ານໄປໃນບ້ານເປົ້າໝາຍທົດ ລອງນັ້ນ. ຈະໄຊ້ເວລາດຳເນີນການປະມານເຄິ່ງວັນ, ຊຶ່ງຈະມີຊາວບ້ານສ່ວນໃຫຍ່ເຂົ້າຮ່ວມ. ຈະ ໄດ້ ມີການລາຍງານຜົນຂອງການປະເມີນໂຄງການຮຽນຮູ້ທີ່ໄດ້ລິເລີ່ມມານັ້ນ ແລະ ວິຊາການ ບ້ານຈະໄດ້ຖືກມອບໝາຍໜ້າທີ່ເປັນທາງການ. ຍັງມີການຕົກລົງສິ່ງທີ່ທ້ອງຖານ ແລະ ນັກສິ່ງ ເສີມເມືອງຕ້ອງສືບຕໍ່ໃຫ້ການສະໜັບສະໜູນ.

ຂໍ້ແນະນຳ ແລະ ແບບຟອມຕ່າງໆທີ່ມີໃນປື້ມເຄື່ອງມືບໍ່ໄດ້ເປັນຂໍ້ບັງຄັບຕາຍຕົວຜູ້ໃຊ້ສາມາດດັດ ປັບໃຫ້ເຂົ້າກັບສະພາບຂອງພື້ນຖານໄດ້.

ນອກຈາກປື້ມເຄື່ອງມືແລ້ວໂຄງການສິ່ງເສີມກະສິກຳຍັງຜະລິດແລະພິມເອກະສານແນະນຳອື່ນ ຫຼາຍຫົວຂໍ້ສຳລັບນັກສິ່ງເສີມຊຶ່ງລວມມີທັງໝວດວິທີການສິ່ງເສີມ, ໝວດເຕັກນິກການຜະລິດ ທັງໝົດເລົ່ານັ້ນແມ່ນເລັ່ງໃສ່ຊ່ວຍພະນັກງານແຂວງ ແລະ ເມືອງ ຮວມທັງພະນັກງານຂອງອົງ ການຈັດຕັ້ງອື່ນໆທີ່ປະຕິບັດກິດຈະກຳການສິ່ງເສີມໃນ ສ ປປ ລາວ. ອຸປະກອນດັ່ງກ່າວຕ້ອງມີ ການທົບທວນແລະ ກວດແກ້ ໂຄງການສິ່ງເສີມກະສິກຳມີຄວາມຍິນດີຮັບເອົາຄຳຕິຊົມແລະຂໍ້ ຄິດເຫັນຈາກທຸກໆທ່ານ

3.5 ກໍລະນີສຶກສາຮູບແບບການສົ່ງເສີມຂອງລາວ¹⁹

ໃນແມ່ນ້ຳຂອງຕອນໄຕ້ຂອງປະເທດມີດອນນຶ່ງຊື່ຮຽກວ່າ “ດອນໂຂງ” ຊຶ່ງເປັນນຶ່ງໃນ ສີ່ພັນ ດອນ, ມີຂະໜາດຍາວ 18 ກມ ແລະ ກ້ວາງ 8 ກມ ປະກອບດ້ວຍພືນລະເມືອງປະມານ 55,000 ຄົນທີ່ມີອາຊີບປູກເຂົ້າແລະຫາປາ. ໃນບ້ານແສນຮາດທີ່ເປັນບ້ານ ນຶ່ງໃນ ດອນໂຂງ ລູງ ມັງກຳລັງນຶ່ງໃນກ້ອງລ່າງເຮືອນໄມ້ທີ່ໜ້າຮັກຂອງລາວຮ່ວມກັບສາມະຊິກ ກຸ່ມ ປູກເຂົ້າຄົນອື່ນໆໄດ້ສົນທະນາເຖິງລະບົບການສົ່ງເສີມຂັ້ນບ້ານທີ່ໄດ້ດຳເນີນການປະຕິບັດມາ ໄດ້ປະມານ 9 ເດືອນໂດຍການສະໜັບສະໜູນຈາກພະນັກງານສົ່ງເສີມເມືອງໂຂງ. ຜູ້ກ່ຽວໄດ້ໃຫ້ ທັດສະນະຕໍ່ລະບົບດັ່ງກ່າວວ່າ:

“ຜ່ານມາພວກເຮົາເຫັນພະນັກງານສົ່ງເສີມມາຫາພວກເຮົາເທື່ອທີ່ສຸດ, ຖ້າມາກໍ່ພຽງແຕ່ມາປະຊຸມ ນ້ອຍນຶ່ງກໍ່ໜີໄປ. ແຕ່ໃນປີນີ້ແມ່ນໄດ້ມາເຮັດວຽກຮ່ວມກັບພວກເຮົາ, ສາທິດແນະນຳປະຕິບັດ ຕົວຈິງໃຫ້ເຫັນ, ຊ່ວຍພວກເຮົານຳໄຊ້ເຕັກນິກວິທີການປູກເຂົ້າແບບໃໝ່ໃຫ້

“ໄດ້ເລີ່ມວຽກນຳກັນເດືອນ ມີນາ, ຊຶ່ງໄດ້ມີການປະຊຸມສົນທະນາຫາບັນຫາຂອງພວກເຮົາແລະ ກໍ່ໄດ້ຈົດຊື່ຜູ້ທີ່ສົນໃຈຢາກເຮັດຢາກສ້າງແບ່ງອອກເປັນສອງກຸ່ມຄື ກຸ່ມນຶ່ງມີ 11 ຄອບຄົວ ຢາກ ບັບປຸງການປູກເຂົ້າ ແລະ ອີກກຸ່ມນຶ່ງມີຈຳນວນນ້ອຍກວ່າແມ່ນຢາກບັບປຸງການລ້ຽງປາ. ຈາກ ນັ້ນ ນັກສົ່ງເສີມກໍ່ໄດ້ລົງມາຝຶກໃຫ້ປະມານ ສີ່ ຫາ ຫ້າເທື່ອໃຫ້ແຕ່ລະກຸ່ມເປັນໄລຍະໆຮວມທັງ ລົງມາຕິດຕາມຕະລອດ”

“ເຕັກນິກທີ່ໄດ້ຮຽນສຳລັບການ ປູກເຂົ້າແມ່ນການກຽມຕາກ້າ ແລະ ໄຊ້ແນວພັນບັບປຸງ. ແລ້ວ ພວກເຮົາກໍ່ນຳໄປທົດ ລອງ ເຮັດຕົວຈິງໃນນາຕົນເອງ ແລະ ກໍ່ໄດ້ເຫັນຜົນການບັບປຸງ ຕົວ ຈິງ. ເມັດຂ້າພະເຈົ້າບອກວ່າ ໃນລະ ດູການຕໍ່ໄປເຮັດຕາກ້າ ໃຫ້ເປັນ ໜານໝົດເພາະລາວ ບົວລະ ບັດງ່າຍສຳບາຍ ແລະ ຂ້າພະເຈົ້າກໍ່ໝັ້ນໃຈວ່າ ສະ ມັດຕະພາບຕ້ອງສູງກ່ວາ ເກົ່າ



ລູງ ມັງກຳລັງຕິດຕາມການເຕີບໂຕເຂົ້າແນວພັນໃໝ່ຂອງລາວ (ບ. ແສນຮາດ, ເມືອງໂຂງ ແຂວງ ຈຳປາສັກ)

ແມ່ນອນ. ເພາະວ່າການແຕກ ກໍໃນ ສຸມນຶ່ງມີຮອດ 10-12 ຕົ້ນທຽບໃສ່ແນວພັນທີ່ໄຊ້ແຕ່ເກົ່າມີ ພຽງ 4-5 ຕົ້ນຕໍ່ສຸມ, ແຕ່ເກົ່າ ໄດ້ເຂົ້າ ປະມານ 2,5 ໂຕນ/ເຮັກຕາ ແຕ່ດຽວນີ້ຄາດວ່າບໍ່ພຽງ 4 ໂຕນ/ເຮັກຕາຈາກການໄຊ້ແນວ ພັນໃໝ່ ນີ້ ທັງໆທີ່ບໍ່ໄດ້ໃສ່ຝຸ່ນ/ຢາເຄມີຫຍັງໝົດນອກຈາກ ຊີ້ວຂີ້ຄວາຍທີ່ມີໃນນານັ້ນ.”

ນີ້ເປັນສິ່ງສະແດງໃຫ້ເຫັນແຈ້ງເຖິງຄວາມເປັນນຳນຶ່ງໃຈດຽວຂອງສາມະຊົກກຸ່ມແລະ ກໍຮູ້ໄດ້ວ່າ ເຂົາເຈົ້າຈະເຮັດຫຍັງແນວໃດໃນລະດູການຕໍ່ໄປ. ນຶ່ງກິດຈະກຳທີ່ເຮັດໄດ້ດີໆ ໄດ້ເປັນການສະ ແດງ/ຝຶກໃຫ້ຄົນອື່ນຮຽນຮູ້ນຳໄດ້ໃນເຂດນັ້ນໆ. ເພາະມັນໄດ້ມີຂໍ້ຮຽກຮ້ອງຢາກຮຽນຈາກຫຼາຍໆ ຄອບຄົວຊາວກະສິກອນທີ່ໄດ້ເຫັນຜົນການປະຕິບັດຂອງສາມະຊົກກຸ່ມປູກເຂົ້ານັ້ນ. ໃນຖານະ ເປັນສ່ວນນຶ່ງຂອງລະບົບສົ່ງເສີມຂັ້ນບ້ານເຂົາເຈົ້າກໍຈະຈັດຕັ້ງການເຜີຍແຜ່ກັນເອົາເອງ ແລະ ໃຫ້ ພະນັກງານເມືອງລົງຕິດຕາມໃກ້ຊິດ. ນອກນັ້ນ ສະມາຊົກກຸ່ມປາກໍ່ບອກວ່າຊາວບ້ານຫຼາຍຄົນ ສົນໃຈຢາກຮຽນນຳ, ທ່ານ ເປ ບອກວ່າ.

“ຂ້ອຍຊື້ປານ້ອຍມາປ່ອຍໃນເວລາດຽວກັບຜູ້ອື່ນໆ ແຕ່ປາຂ້ອຍປະຈຸບັນຈະໄດ້ປະມານ 800 ກູາມຕໍ່ໂຕ, ຂອງຜູ້ອື່ນ ປະມານ 300 ກູາມ/ໂຕ, ທັງນີ້ກໍ່ເພາະວ່າຂ້ອຍໄດ້ຕຽມໜອງໃຫ້ເລິກ, ນຳ ໃຫ້ມີຄຸນນະພາບ ແລະ ເກືອປາເປັນເວລາໃຫ້ພຽງພໍ ຖືກຫຼັກວິຊາການ”.

“ປະຈຸບັນປະລິມານປາທີ່ຫາໄດ້ຈາກນ້ຳຂອງລົດລົງຫຼາຍແລະກໍ່ເປັນຍາມ/ລະດູການ, ແຕ່ຂ້າພະ ເຈົ້າສາມາດຂາຍ, ມີກິນຕະລອດປີ. ແຕ່ກ່ອນບໍ່ສາມາດເຮັດໜອງແບບນີ້ເພາະອີງໃສ່ແຕ່ນ້ຳຝົນ, ເວລານີ້ມີຄອງຊົນລະປະທານທີ່ສ້າງແລ້ວ ໃນປີ 2002ນັ້ນເປັນໂອກາດດີທີ່ສຸດກັບພວກເຮົາ”

ການຮຽນຮູ້ເພື່ອກຳນົດສິ່ງທີ່ເປັນໂອກາດ ແລະ ວິທີແກ້ບັນຫາແມ່ນສິ່ງສຳຄັນໃນລະບົບການສົ່ງ ເສີມຂັ້ນບ້ານ. ແລະ ມັນຈະເກີດຂຶ້ນໄດ້ ເວລາໃດທີ່ທຸກຄົນມີສ່ວນຮ່ວມໃນລະບົບ. ທ່ານ ຈະລຸນ ນຶ່ງໃນທີມນັກສົ່ງເສີມ ທີ່ເຮັດໜ້າທີ່ສົ່ງເສີມກຸ່ມຜະລິດຕ່າງໆໃນເຂດບ້ານແສນຮາດ, ນອກຈາກ ນັ້ນເຂົາຍັງດຳເນີນການປະຕິບັດໜ້າທີ່ໃນສູນລ້ຽງປາຂອງເມືອງເພື່ອຜະລິດປານ້ອຍສະໜອງໃຫ້ ຊາວບ້ານໄດ້ໃຫ້ຂໍ້ຄິດວ່າມີວຽກຫຼາຍຂຶ້ນສຳລັບພະນັກງານສົ່ງເສີມທີ່ຈະສ້າງໃຫ້ເກີດ ລະບົບ”

“ແຕ່ກໍ່ບໍ່ໄດ້ໝາຍວ່າຜູ້ດຽວຈະເຮັດໝົດທຸກຢ່າງເພາະວ່າອຳນາດການປົກຄອງບ້ານເປັນຜູ້ຈັດຕັ້ງ ການປະຊຸມ ແລະ ສາມະຊົກກຸ່ມຜະລິດເປັນຜູ້ນຳເອົາບົດຮຽນໄປທົດລອງ ໃນເນື້ອທີ່ຜະລິດຂອງ ເຂົາເຈົ້າ ແລະ ພວກເຮົາກໍ່ມີທີມງານ ສາມຄົນ ຄື ພູນສິນ ແລະ ວິວິງກິດຊ່ວຍກັນ ລວມທັງການ ຈັດຕັ້ງຂອງທ້ອງຖານ ກໍ່ໃຫ້ການສະໜັບສະໜູນສຸດຂີດ.”

ທ່ານ ວິລະວິງ ຊຶ່ງເປັນຫົວໜ້າສູນສົ່ງເສີມ ແຂວງຈຳປາສັກ ໃຫ້ທັດສະນະວ່າພວກເຮົາສະໜັບ ສະໜູນທີ່ສຸດໃນການສ້າງລະບົບການສົ່ງເສີມຂັ້ນບ້ານໃນສາມເມືອງ ໂດຍສະເພາະໃນເມືອງ

ໂຂງໄດ້ເລີ່ມຈັດຕັ້ງໃນ 9 ບ້ານຮວມທັງ ບ້ານ ແສນຮາດນ້ອຍ, ຂ້າພະເຈົ້າແມ່ນມີຄວາມເປັນຫ່ວງ ເປັນໃຍສູງໃນເວລາເລີ່ມຕົ້ນສະເໝີລະບົບ:

“ໂດຍສະເພາະໃນເລື່ອງຄວາມສາມາດຂອງທົມພະນັກງານສົ່ງເສີມພວກເຮົາ, ແມ່ນແທ້ຜ່ານມາ ຂ້າພະເຈົ້າເຫັນໄດ້ຜົນງານໃນສູນ ເຊັ່ນ ທ່ານຈະລຸນ ແຕ່ໃນພາກສະໜາມບໍ່ທັນມີອັນເດັ່ນຊັດ ແຕ່ຕົກຮອດປະຈຸບັນເຫັນວ່າລະບົບມີຜົນສຳເລັດສູງ, ທົມພະນັກງານເມືອງໄດ້ເຮັດວຽກກັບຊາວ ກະສິກອນໂດຍກົງແນວນີ້ເຫັນວ່າຊາວບ້ານໄດ້ມີຜົນສຳເລັດສູງຫຼາຍ”

ທ່ານ ສິມຄິດຫົວຫນ້າສູນສົ່ງເສີມແຂວງສາລະວັນກໍ່ມີຄວາມເຫັນທີ່ເປັນຫ່ວງເໝືອນກັນໃນການ ສ້າງ ລະບົບການສົ່ງເສີມຂັ້ນບ້ານ ເພາະວ່າ

“ໂຄງການສົ່ງເສີມນີ້ເນັ້ນໃສ່ການພັດທະນາວິທິການສົ່ງເສີມແລະ ດຳເນີນການຝຶກອົບຮົມ, ແຕ່ ບໍ່ມີການຕອບສະໜອງປັດໃຈຢ່າງໃດ ໃຫ້ແກ່ປະຊາຊົນ, ໂຄງການອື່ນພັດມີໃຫ້, ຊຶ່ງບາງທ້ອງຖິ່ນ ກໍ່ເຫັນມີຄວາມຈຳເປັນ”

ມີບ່າງບ່ອນກໍ່ບໍ່ຈຳເປັນເຊັ່ນໃນເມືອງຄົງເຊໂດນ, ຢູ່ບ້ານ ໜອງ ແຕ່ງ ຊຶ່ງມີ 60 ຄອບຄົວ ແລະ ເປັນ ບ້ານທີ່ໄດ້ເຂົ້າໄປສ້າງກຸ່ມລ້ຽງໄກ່ໃນຊ່ວງ ສອງປີຜ່ານມານັ້ນ. ບ້າ ເພັງໄດ້ອະທິບາຍກ່ຽວ ກັບການປະຕິບັດວ່າ”

“ຜ່ານມາແຕ່ລະຄອບຄົວໃນບ້ານແມ່ນລ້ຽງໄກ່ ແລະ ປ່ອຍໃຫ້ຫາກິນເອງ, ຮອດຍາມຕາຍທ່າກໍ່ ຕາຍ, ເຫຼືອເລັກໆນ້ອຍໆ, ແຕ່ກໍ່ບໍ່ໄດ້ຄິດວ່າຈະເຮັດແນວໃດໃຫ້ດີຂຶ້ນ. ເມື່ອໄດ້ສ້າງຕັ້ງກຸ່ມຮຽນ ຮູ້ຂຶ້ນພວກເຮົາສ້າງຄອກໄກ່, ທົດລອງໃຫ້ອາຫານທີ່ປະສົມໄດ້ຫຼາຍໆວິທີ, ຮຽນຮູ້ການສັກຢາວັກ ຊິນບ້ອງກັນພະຍາດນິວຄາເຊິນແລະອື່ນໆ, ຜົນທີ່ໄດ້ກໍ່ຄືໄກ່ໃຫຍ່ໄວ, ບໍ່ຕາຍຄືແຕ່ກ່ອນ. ແຕ່ລະ ຄອບຄົວສາມະຊິກກຸ່ມມີໄກ່ພໍ່ແມ່ລຶກໄວ້ ປະມານ 20 ໂຕແລະແມ່ຄ້າມາຊື້ໄກ່ພວກເຮົາຢູ່ກັບ ບ້ານ ໂຕລະ 18,000 ເຖິງ20,000 ກີບຂຶ້ນຕາມໂຕນ້ອຍໂຕໃຫຍ່”.

“ທ່ານທະນູສອນນັກສົ່ງເສີມເມືອງຄົງໄດ້ບອກ ພວກເຮົາເຮັດທັງໝົດ ແຕ່ບໍ່ໄດ້ໃຫ້ຫຍັງພຣິແກ່ ພວກເຮົາ. ຄອກໄກ່ກໍ່ເຮັດດ້ວຍໄມ້ປ່ອງແບບ ງ່າຍໆ, ອາຫານ ກໍ່ນຳໄຊ້ເຂົ້າປຽນ, ຮຳ. ຢາວັກຊິນກໍ່ຊື້ເອົາ ຢູ່ໃນເມືອງນີ້. ມີຫຼາຍຄອບຄົວໄດ້ ຮ້ອງຂໍພວກເຮົາໃຫ້ ຊ່ວຍ ສັກຢາໄກ່ເຂົ້າເຈົ້າ ແລະ ຍອມຈ່າຍໃຫ້500 ກີບຕໍ່ໂຕ.”

ກຸ່ມລ້ຽງໄກ່ໃນບ້ານໜອງແຕ່ງພວກເຮົາ ໝັ້ນໃຈ ແລະ ດຳເນີນກິດຈະກຳໄດ້ໂດຍບໍ່ຈຳເປັນການ ຊ່ວຍເຫຼືອ ຂອງນັກສົ່ງເສີມເມືອງ ອີກ. ແຕ່ຢ່າງໃດກໍ່ດີ ບ້າ ເພັງ

ແລະສາມະຊິກຄົນອື່ນມີຄວາມ ສົນໃຈ ຢາກ ຮຽນຮູ້ການປູກເຫັດເພື່ອງຕື່ມ. ເພາະມີ ເພື່ອງຫຼາຍ



ບ້າ ເພັງກຳລັງກວດໄຂ່ໄກ່ໃນຄອກທີ່ປູກໃໝ່ (ບ. ໜອງແຕ່ງ, ເມືອງຄົງເຊໂດນ, ແຂວງ ສາລະວັນ)

ແລະ ພະນັກງານເມືອງຮູ້ວ່າອາ ຈານ ສອນຢູ່ ໂຮງຮຽນກະເສດຊ່ວງຊານໃນເລື່ອງນີ້ດີ ແລະ ຕ້ອງການໃຫ້ການຝຶກເຂົາເຈົ້າແລະ ກໍ່ ຈະ ໄດ້ມີ ການວາງແຜນລະອຽດ”

ກັບສູ່ ກອງສົ່ງເສີມແຂວງ ສາລະວັນ ທ່ານ ສິມຄິດຫົວໜ້າສູນຍັງໄດ້ໃຫ້ຂໍ້ຄິດເຫັນອີກວ່າ ລະບົບ ການສົ່ງເສີມຂັ້ນບ້ານມີຜົນໃນທາງບວກຫຼາຍ, ບັນດາຄວາມຮູ້ ແລະ ປະສົບການທີ່ຊາວກະສິ ກອນໄດ້ຮັບຈາກການຝຶກ ແລະ ທົດລອງໄຊ້ນັ້ນເຮັດໃຫ້ກຸ່ມຜະລິດເກີດການປ່ຽນແປງທີ່ແທ້ຈິງ, ເຖິງພວກເຮົາບໍ່ໄດ້ສະໜອງປັດໃຈຫຍັງໃຫ້ເຂົາເຈົ້າ. ແຕ່ສິ່ງທ້າທາຍໃຫຍ່ສຳລັບພວກເຮົາແມ່ນ ການຜັນຂະຫຍາຍອອກສູ່ວົງກ້ວາງຕາມທິດຊື່ນຳຂອງທ່ານເຈົ້າແຂວງໃນກອງປະຊຸມຄື“ໃຫ້ທຸກ ໂຄງການພັດທະນາວຽກກະສິກຳທີ່ມີໃນແຂວງສາລະວັນມີການປະສານກິດຈະກຳນຳກັນ”. ແລະ ກອງປະຊຸມນີ້ກໍ່ເປັນການເປີດໂອກາດໃຫ້ມີການປະສົມປະສານຮູບແບບການສົ່ງເສີມໃໝ່ນີ້ເຂົ້າ ກັບຂະແໜງວິຊາສະເພາະ ແລະ ແລ່ງການເງິນຂອງບັນດາໂຄງການຕ່າງໆ. ດັ່ງຜົນທີ່ໄດ້ຮັບ ຈາກ ກໍລະນີ ຂອງ ລູງ ມັງ ແລະ ບ້າເພັງ ກໍ່ຄືຂອງຫຼາຍໆ ຄົນທີ່ໄດ້ເຂົ້າຮ່ວມໂຄງການຮຽນຮູ້ນັ້ນ ມັນແມ່ນເປັນການຍົກຜົນຜະລິດ, ບັບປຸງແບບແຜນການຜະລິດ ແລະ ເພັງຕົນເອງໄດ້ທີ່ແທ້ຈິງ.

3.6 ການເສີມສ້າງຄວາມເຂັ້ມແຂງຂອງອົງກອນ

3.6.1 ບົດບາດຂອງການຝຶກອົບຮົມ

ການຝຶກອົບຮົມແມ່ນສິ່ງສຳຄັນໃຈກາງສຳລັບລະບົບການສົ່ງເສີມຂັ້ນບ້ານ ແລະ ການບໍລິການ ວຽກ ສົ່ງເສີມຂອງລັດ. ຜ່ານການຝຶກອົບຮົມຊາວກະສິກອນສາມາດສ້າງໄດ້ຂີດຄວາມສາມາດ ໃນການແກ້ບັນຫາໃນການຜະລິດ. ການຝຶກຍັງເປັນມາດຕາການສຳຄັນໃນການເສີມສ້າງຂີດ ຄວາມສາມາດຂອງພະນັກງານລັດໃນການສະໜັບສະໜູນຄວາມພະຍາຍາມຕ່າງໆຂອງຊາວ ກະສິກອນ.

ການຝຶກອົບຮົມທີ່ນຳໄຊ້ດຳເນີນການຢູ່ໃນ ຮູບແບບການສົ່ງເສີມຂອງລາວ (LEA) ແມ່ນບົນພື້ນ ຖານທັດສະນະ” ທັງຮຽນ ທັງ ເຮັດ”. ພະນັກງານລັດມີຄວາມຮູ້ຄວາມສາມາດແມ່ນໄດ້ ຜ່ານ ການນຳໄຊ້ປະຕິບັດເຂົ້າໃນການເຮັດໜ້າທີ່ປົກກະຕິຂອງຕົນ ແລະ ປະຊາຊົນກໍ່ແມ່ນໄດ້ຜ່ານ ການດຳເນີນກິດຈະກຳການຜະລິດຕົວຈິງ”

ປະສິດຕິຜົນຂອງການຝຶກແບບນີ້ຂຶ້ນກັບ:

- ‘ຄວາມຈິງຂອງຊີວິດ’ ຫົວຂໍ້ ແລະ ວິທີການຝຶກຕ້ອງນອນໃນພື້ນຖານເງື່ອນໄຂທີ່ຜູ້ເຂົ້າ ຮ່ວມຈະປະເຊີນໜ້າຕົວຈິງຫຼັງຈາກຊື່ນສຸດການຝຶກໄປເຮັດໜ້າທີ່. ຈຸດເລີ່ມຕົ້ນຂອງການ ຮຽນຮູ້ຕ້ອງແມ່ນການແກ້ບັນຫາຕົວຈິງ ຫາກບໍ່ແມ່ນພຽງແຕ່ເປັນຫຼັກການທາງທິດສະດີ..

- ‘ດູນພິນິດພິຈາລະນາ’ ຂອງສໍາມະນາກອນ. ຜູ້ເຂົ້າຮ່ວມການຝຶກຕ້ອງໄດ້ມີການຄົ້ນຄວ້າ ເຄາະຂໍ້ມູນຢ່າງເອົາຈິງເອົາຈັງ, ມີຄວາມຕັດສິນໃຈສູງໃນການປະຕິບັດໜ້າທີ່ ກ້າສະແດງ ອອກ. ຫາກບໍ່ແມ່ນເປັນພຽງການເຂົ້າຮ່ວມສັງເກດການຕາມພັນທະແລະແຈ້ງການ
- ‘ທັກສະການເອື້ອອຳນວຍ’ ຂອງຄູຝຶກ. ບົດບາດຂອງຜູ້ເປັນຄູຝຶກເພື່ອສ້າງໂອກາດໃຫ້ ເກີດການຮຽນຮູ້ ບໍ່ແມ່ນເປັນພຽງການອະທິບາຍ/ສົ່ງຂໍ້ມູນ, ຄູຝຶກຕ້ອງໄດ້ກຳນົດໜ້າທີ່, ໃຫ້ໂຈດ, ໃຫ້ຂໍ້ມູນທີ່ກ່ຽວຂ້ອງ ແລະ ຊຸກຍູ້ໃຫ້ເກີດການປະເມີນຕົນເອງຂອງສໍາມະນາ ກອນຢ່າງຈິງຈັງ

ການຝຶກໃນເຊິ່ງປະຕິບັດການນີ້ບໍ່ໄດ້ກ່ຽວຂ້ອງກັບການໃຫ້ມາຟັງການບັນລະຍາຍໃນຫ້ອງຝຶກ ແລະ ບໍ່ແມ່ນການທີ່ຈະໃຫ້ມີຜົນດ້ານຄວາມເຂົ້າໃຈຂໍ້ມູນທາງເຕັກນິກວິຊາສະເພາະ. ກົງກັນ ຂ້າມ” ການຝຶກ ທັງຮຽນ ທັງ ເຮັດ” ແມ່ນມຸ່ງເນັ້ນໃສ່ການປ່ຽນທັດສະນະ, ເສີມສ້າງຄວາມຮູ້ ແລະ ທັກສະຂຶ້ນ ແລະ ນີ້ມັນເປັນການສ້າງປະຖົມປັດໃຈໃຫ້ແກ່ການກຳນົດພາລະກິດ ແລະ ຄວາມຕັດສິນໃຈເລັ່ງແກ້ບັນຫາທີ່ມີ ແລະ ຈະເກີດຂຶ້ນໃໝ່

ການຈັດຕັ້ງປະຕິບັດຮູບແບບການຝຶກນີ້ແມ່ນຕ້ອງການຄູຝຶກທີ່ມີປະສົບການສູງໂດຍສະເພາະຄູ ຝຶກສູນກາງ. ສໍາຄັນບໍ່ນ້ອຍກ່ວາກັນນັ້ນກໍ່ແມ່ນການເຮັດວຽກເປັນທີມໃນທຸກລໍາດັບຂັ້ນການຄຸ້ມ ຄອງໃນລະບົບການຝຶກ. ການພ້ອມ ແລະ ຈົງໃຈຮຽນຮູ້ດ້ວຍກັນ ຈາກປະສົມການທີ່ມີແມ່ນປັດ ໃຈຕັດສິນແກ່ການສ້າງຄວາມຊ່ຽວຊານ/ສໍານານງານຂອງແຕ່ລະຄົນ

ສິ່ງສຸດທ້າຍທີ່ຕ້ອງລະບຸ ແມ່ນ “ ການຝຶກອົບຮົມໃນໂຕມັນແລ້ວບໍ່ແມ່ນສິ່ງສາມາດແກ້ໄດ້ທຸກບັນ ຫາທີ່ ກ່ຽວຂ້ອງກັບການສົ່ງເສີມ ກະສິກໍາ ແລະ ປ່າໄມ້. ຜົນສໍາເລັດຈະເກີດຂຶ້ນສົມບູນແບບນັ້ນ ແມ່ນຮຽກຮ້ອງໃຫ້ມີ ນະໂຍບາຍທີ່ສອດຄ່ອງ ແລະ ຊັບພະຍາກອນອັນຈໍາເປັນພື້ນຖານເໝາະ ສົມ, ຖ້າບໍ່ດັ່ງນັ້ນການຝຶກ/ສົ່ງເສີມກໍ່ຈະກໍ່ໃຫ້ເກີດຜົນຕົວຈິງທີ່ເປັນລະບົບໄດ້ຍາກ.

3.6.2 ການຝຶກອົບຮົມ ຂອງ ພະນັກງານສົ່ງເສີມ

ການຜັນຂະຫຍາຍລະບົບ/ຮູບແບບການສົ່ງເສີມຂອງລາວມີສອງປະເພດການຝຶກໃຫ້ພະນັກງານ ສົ່ງເສີມ

ກ) ການຝຶກພະນັກງານເມືອງໃຫ້ເປັນນັກສົ່ງເສີມຮອບດ້ານ.

ພະນັກງານສ່ວນຫຼວງຫຼາຍໃນຫ້ອງການ ກ ປ ເມືອງ ແມ່ນນັກວິຊາການເຊັ່ນ: ປູກຝັງ, ລ້ຽງສັດ, ປ່າໄມ້ , ຊົນລະປະທານ ແລະ ອື່ນໆ. ສະນັ້ນ ການຝຶກອົບຮົມ, ມີຄວາມຈໍາເປັນຕ້ອງໄດ້ຈັດຕັ້ງ ປະຕິບັດໃນແຕ່ລະແຂວງ/ເມືອງເພື່ອໃຫ້ແນ່ໃຈວ່ານັກສົ່ງເສີມສາມາດຕອບສະໜອງໃຫ້ການ ແນະນໍາໄດ້ສອດຄ່ອງກັບຄວາມຕ້ອງການຂອງຊາວກະສິກອນ. ນັກສົ່ງເສີມຮອບດ້ານຕ້ອງສາ

ມາດ ສະໜັບສະໜູນການຈັດຕັ້ງສ້າງໂຄງການຮຽນຮູ້ທີ່ກ່ຽວກັບການບູກພືດ, ລ້ຽງສັດ, ປ້ອງກັນດິນ ເຊາະເຈື່ອນ, ການຈັດການນ້ຳ, ການກະສິກຳ-ປ່າໄມ້, ການຕະລາດ, ແລະ ອື່ນໆທີ່ກ່ຽວກັບລະບົບການຜະລິດ.

ວິຊາການສະເພາະດ້ານຈາກຂະແໜງການໃນແຂວງ, ຈະເປັນຜູ້ເຮັດໜ້າທີ່ເສີມສ້າງນັກສົ່ງເສີມຮອບດ້ານໃຫ້ແກ່ເມືອງໂດຍມີການສໜັບສະໜູນຢ່າງໃກ້ຊິດຈາກຄູ່ຝຶກສູນກາງ. ໄລຍະເວລາການຝຶກ ປະມານ 10-15 ວັນ ຈະແບ່ງອອກຝຶກເປັນ ສອງ ຫາ ສາມຄັ້ງຕໍ່ປີນຶ່ງຢູ່ໃນແຕ່ລະແຂວງ, ຊຶ່ງຂຶ້ນກັບເງື່ອນໄຂດ້ານງົບປະມານ ແລະ ຄູ່ຝຶກຂອງແຂວງຮວມທັງຈຳນວນນັກສົ່ງເສີມເມືອງທີ່ຕ້ອງການເຂົ້າຮັບການຝຶກ

ໃນອະນາຄົດໃກ້ໆນີ້ບັນດາໂຮງຮຽນກະສິກຳຊັ້ນກາງ, ມະຫາວິທະຍາໄລກໍ່ຈະໄດ້ມີການໃຫ້ຄວາມຮູ້ແກ່ນັກສຶກສາດ້ານການສົ່ງເສີມຮອບດ້ານອັນຈະນຳໄປສູ່ການປະກອບເປັນພະນັກງານສົ່ງເສີມໃນຂັ້ນເມືອງທີ່ສາມາດເຮັດວຽກໄດ້ໄວ ແລະ ບໍ່ຈຳເປັນຕ້ອງໄຊ້ເວລາຝຶກແອບວຽກດົນ.

ຂ) ພະນັກງານແຂວງ ແລະ ເມືອງທີ່ຕ້ອງໄດ້ຮັບການຝຶກ ດ້ານວິທີການສົ່ງເສີມ.

ຂັ້ນຕອນຕ່າງໆໃນການດຳເນີນການສ້າງລະບົບສົ່ງເສີມຂັ້ນບ້ານນັ້ນໄດ້ອະທິບາຍແຈ້ງໃນຂໍ້ 3.4.3 ຂ້າງເທິງ. ຂັ້ນຕອນດັ່ງກ່າວໄດ້ມີຫຼັກສູດພື້ນຖານສະເພາະເພື່ອນຳໄປປະຕິບັດບົດບາດ, ວິທີການສົ່ງເສີມ. ຮວມທັງມີເຄື່ອງມືໃນການສົ່ງເສີມເພື່ອນຳໄຊ້ປະກອບໃນຫຼັກສູດຝຶກດັ່ງໄດ້ລະບຸໃນຂໍ້ 3.4.5 ໄປນັ້ນ

ພະນັກງານໃນສູນສົ່ງເສີມແຂວງ ຢ່າງນ້ອຍຕ້ອງມີ ນຶ່ງຄົນທີ່ສັນຖິດກັບວິທີການສົ່ງເສີມ. ພະນັກງານຜູ້ນີ້ຈະເປັນສ່ວນນຶ່ງຂອງທີມທີ່ຮັບຜິດຊອບດຳເນີນການສ້າງ VES ໃນບ້ານເປົ້າໝາຍ ແລະ ກໍ່ເປັນຜູ້ສະໜັບສະໜູນນັກສົ່ງເສີມເມືອງດ້ວຍການໃຫ້ຄຳແນະນຳບໍ່ວ່າດ້ານການປະເມີນສະພາບຊົນນະບົດແບບມີສ່ວນຮ່ວມ, ການສື່ສານສຳພັນ ແລະ ການຈັດຕັ້ງ/ພັດທະນາອົງກອນໃນຊຸມຊົນຕ່າງໆ.

3.6.3 ການຝຶກອົບຮົມ ຂອງ ຊາວກະສິກອນ

ການຝຶກຊາວກະສິກອນແມ່ນການປະຕິບັດພາລະກິດເພື່ອສ້າງໂຄງການຮຽນຮູ້ທີ່ມີການເອື້ອອຳນວຍໂດຍວິຊາການບ້ານ ແລະ ການສະໜັບສະໜູນຈາກນັກສົ່ງເສີມເມືອງ. ການວາງແຜນ ແລະ ວິທີປະຕິບັດໂຄງການຮຽນຮູ້ລະອຽດໄດ້ອະທິບາຍໄວ້ໃນຂໍ້ 3.2.4 ແລ້ວ. ແຕ່ມີຈຸດສຳຄັນທີ່ກ່ຽວຂ້ອງກັບກິດຈະກຳນີ້ເຊັ່ນ:

- ໂຄງການຮຽນຮູ້ ແມ່ນອອກແບບໃຫ້ກວມທັງໝົດ”ຮອບລະດູການຜະລິດ” ອາດນຶ່ງເຖິງສອງລະດູການ. ກຸ່ມຜະລິດນຶ່ງປະກອບດ້ວຍ ສະມາຊິກ ປະມານ 10 ຄອບຄົວ
- ການສ້າງແລະເຂົ້າຮ່ວມໂຄງການຮຽນຮູ້ຕ້ອງຢຶດຖືຫຼັກການໃນການສົ່ງເສີມຢ່າງຈິງຈັງຄື” ຕ້ອງສອດຄ່ອງຄວາມຕ້ອງການ, ມີສ່ວນຮ່ວມ,ເບິ່ງບົດບາດເພດຍິງແລະຊາຍ ແລະມີຄວາມຫ້າວຫັນ”
- ຜົນທີ່ໄດ້ຈາກໂຄງການຮຽນຮູ້ບໍ່ຄວນໃຫ້ຕິດພັນພຽງແຕ່ກັບການໄດ້ຮັບຄວາມຮູ້ ແລະ ທັກສະຫຼາຍຂຶ້ນ, ແຕ່ຕ້ອງສ້າງທັດສະນະເພິ່ງຕົນເອງໃຫ້ໄດ້ໃນຂະບວນການແກ້ບັນຫາ ແລະ ເຫັນໄດ້ການສ້າງໜ້ອຍໆລວມໝູ່ຂອງປະຊາຊົນ

ຫຼັງຈາກລະບົບການສົ່ງເສີມຂັ້ນບ້ານດຳເນີນການສຳເລັດລົງ, ວິຊາການບ້ານກໍຍັງມີຄວາມຕ້ອງການໃຫ້ມີການສະໜັບສະໜູນຈາກນັກສົ່ງເສີມຢູ່ເຊັ່ນການຍົກຄວາມຮັບຮູ້ດ້ານໃໝ່ໆຊຶ່ງອາດຖືກຮຽກເຊີນເຂົ້າຮ່ວມການຝຶກນຳວິຊາການສະເພາະດ້ານໃດນຶ່ງທີ່ຈຳເປັນ ແຕ່ການຝຶກຕິດຕາມທີ່ໃກ້ຊິດກໍຈະເປັນການຝຶກແບບໃຫ້ການແນະນຳກັບທີ່ໃນຂະນະທີ່ມີການປະຕິບັດກິດຈະກຳການສົ່ງເສີມໂດຍນັກສົ່ງເສີມຮອບດ້ານຂອງເມືອງ.

3.7 ວິທີຈັດຕັ້ງຜັນຂະຫຍາຍຂອງບັນດາໂຄງການ

3.7.1 ປະເພດຂອງໂຄງການ

ໂຄງການຊ່ວຍເຫຼືອຂອງຕ່າງປະເທດເຫັນວ່າມີຄວາມສຳຄັນໃນການເຮັດໜ້າທີ່ຜັນຂະຫຍາຍ/ນຳໄຊ້ຮູບແບບການສົ່ງເສີມຂອງລາວ .ຫຼັກການ , ໂຄງປະກອບ ແລະ ຂະບວນການປະຕິບັດທີ່ໄດ້ອະທິບາຍໃນເອກະສານນີ້ ແມ່ນສາມາດນຳໄຊ້ເຂົ້າໃນໜ້າວຽກບົກກະຕິຂອງສູນສົ່ງເສີມກະສິກຳ ແຂວງ ແລະ ຫ້ອງການສົ່ງເສີມ ກ ປ ເມືອງລວມທັງບັນດາໂຄງການຊ່ວຍເຫຼືອປະມານຈາກອົງການຈັດຕັ້ງສາກົນ. ດັ່ງນັ້ນ,ຕ້ອງໄດ້ເຫັນແຈ້ງວ່າຮູບແບບການສົ່ງເສີມອັນນີ້ກ່ຽວຂ້ອງກັບບັນດາປະເພດໂຄງການຊຶ່ງປະກອບມີ:

ກ) ການເສີມສ້າງຂີດຄວາມສາມາດຂອງອົງກອນລັດ

ໂຄງການໃດທີ່ມີເປົ້າໝາຍເນັ້ນໃສ່ການເສີມສ້າງຄວາມສາມາດຂອງສາຍຕັ້ງການຄຸ້ມຄອງຂອງກະຊວງ ກະສິກຳ ແລະ ປ່າໄມ້ ຕະລອດລົງຮອດແຂວງ ແລະ ເມືອງນັ້ນຕ້ອງໄດ້ນຳໄຊ້ລະບົບ/ຮູບແບບການສົ່ງເສີມດັ່ງທີ່ໄດ້ອະທິບາຍໃນເອກະສານນີ້,ບໍ່ມີຄວາມຈຳເປັນທີ່ຈະຕ້ອງເຂົ້າມາພັດທະນາຮູບແບບ/ທາງເລືອກ ແລະ ຍຸດທະສາດອັນໃໝ່ຕື່ມອີກ.

ຂ) ການຖ່າຍທອດເຕັກໂນໂລຢີ

ມີຫຼາຍໂຄງການທີ່ເນັ້ນການຊຸກຍູ້ການນຳໃຊ້ເຕັກໂນໂລຢີແລະແບບແຜນການຜະລິດໃໝ່. ຕົວຢ່າງການປູກພືດເສັ້ນໃຍ, ການປ້ອງກັນພືດແບບປະສົມປະສານ, ການປູກເຂົ້າ, ການປ້ອງກັນການເຊາະເຈື່ອນຂອງໜ້າດິນ ແລະ ການກະສິກຳ-ປ່າໄມ້. ໄລຍະຜ່ານມາໂຄງການເລົ່ານັ້ນມີການອອກແບບໂດຍຈຳກັດການມີສ່ວນຮ່ວມຂອງປະຊາຊົນແລະກໍ່ອ້ອມກອດຢູ່ກັບຂະແໜງການວິຊາສະເພາະໃດນຶ່ງ. ສະນັ້ນໃນຕໍ່ໜ້າການອອກແບບກໍ່ຕ້ອງເນັ້ນໃສ່ການສ້າງໂຄງການທີ່ຖືເອົາຄວາມຕ້ອງການຂອງຊາວກະສິກອນເປັນຫຼັກ ແລະ ປະສົມປະສານຫຼາຍສາຂາວິຊາເຂົ້າຮ່ວມນຳກັນ.

ຄ) ການພັດທະນາຊຸມຊົນ

ໂຄງການທີ່ປະຕິບັດໃນລະດັບບ້ານມັກຈະນຳໃຊ້ຮູບແບບການສົ່ງເສີມລະບົບການທຳຟາມຊຶ່ງອ້າງອີງວ່າເຕັກນິກເຂົ້າສົ່ງເສີມແມ່ນມີການກຳນົດຮ່ວມກັບຊາວກະສິກອນ. ນີ້ແມ່ນມີຄວາມສອດຄ່ອງກັບລະບົບການສົ່ງເສີມຂັ້ນບ້ານ, ແຕ່ຢ່າງໃດກໍດີ, ມີຫຼາຍໆໂຄງການພັດທະນາຊຸມຊົນໄດ້ປະສົມປະສານກິດຈະກຳການສົ່ງເສີມເຂົ້າກັບການສ້າງຫົວໜ່ວຍສົນເຊື່ອແລະ ສະໜອງປັດໃຈການຜະລິດ. ຖ້າຫາກແມ່ນກໍລະນີດັ່ງກ່າວນີ້ຜູ້ວາງແຜນແລະ ຜູ້ຄຸ້ມຄອງໂຄງການຕ້ອງເຫັນຄວາມແຕກຕ່າງໃຫ້ແຈ້ງວ່າກິດຈະກຳການສົ່ງເສີມແມ່ນຕ້ອງດຳເນີນໄປຕາມຮູບແບບການສົ່ງເສີມຂອງປະເທດນີ້ ສ່ວນອົງປະກອບຫຼືໜ້າວຽກອື່ນຂອງໂຄງການແມ່ນເປັນພຽງການສະໜອງໃຫ້ທ້ອງຖິ່ນໃດນຶ່ງ ແລະ ກໍ່ຈຳກັດໃນກອບເວລາໃດນຶ່ງເທົ່ານັ້ນ.

3.7.2 ການສອດທ້ອຍເຂົ້າກັບຮູບແບບການສົ່ງເສີມຂອງລາວ

ການນຳສະເໜີໂຄງການໃໝ່ ຫຼື ສືບຕໍ່ຊ່ວງໄລຍະໃໝ່ ຕ້ອງຖືກປະເມີນໂດຍລັດຖະບານເພື່ອໃຫ້ແນ່ໃຈວ່າໂຄງການເລົ່ານັ້ນສອດຄ່ອງກັບນະໂຍບາຍແລະ ແຜນງານບຸລິມະສິດ ແລະກໍ່ຕ້ອງໄປຕາມວິໄສທັດ/ຍຸດທະສາດການພັດທະນາຂອງຂະແໜງການກະສິກຳ ແລະ ປ່າໄມ້ລວມທັງ ຍຸດທະສາດການລົດຜ່ອນຄວາມທຸກຍາກແຫ່ງຊາດ

ໃນຊ່ວງປະເມີນນັ້ນ ກະຊວງກະສິກຳ ແລະ ປ່າໄມ້ຈະໄດ້ເບິ່ງຄືນຄວາມສອດທ້ອຍວຽກໂຄງການເຂົ້າກັບຮູບແບບການສົ່ງເສີມຂອງລາວເປັນຢ່າງໃດດັ່ງທີ່ໄດ້ອະທິບາຍໃນເອກະສານນີ້. ລະບົບດັ່ງກ່າວນີ້ແມ່ນຢູ່ແຮງການຜູກພັນຫຼາຍພາກສ່ວນ, ຊຶ່ງໝາຍວ່າມັນອາດແຕກຕ່າງກັນໄປໃນແຕ່ລະໄລຍະແລະທ້ອງຖິ່ນປະຕິບັດ, ແຕ່ຕ້ອງມີທິດລວງແລະລັກສະນະອັນດຽວກັນ, ຊຶ່ງສິ່ງດັ່ງກ່າວນີ້ຕ້ອງໄດ້ສັງຮວມເຂົ້າໃນການອອກແບບແຕ່ລະອົງປະກອບໜ້າວຽກຂອງໂຄງການອັນປະກອບມີ:

- ການອອກແບບໂຄງການສົ່ງເສີມຕ້ອງນອນໃນຫຼັກການດັ່ງທີ່ໄດ້ອະທິບາຍໃນຂໍ້ 3.2.1. ໝາຍວ່າຕ້ອງສະໜັບສະໜູນການພັດທະນາລະບົບການສົ່ງເສີມທີ່ມີລັກສະນະທັນລົງສູ່

ຮາກຖານ, ຜູກພັນຫຼາຍພາກສ່ວນ, ມີສ່ວນຮ່ວມ, ຕອບສະໜອງຕາມຄວາມຕ້ອງການ, ປະສົມປະສານ, ເບິ່ງບົດບາດເພດຍິງແລະຊາຍ, ສ້າງໜີ້ແໜງລວມໝູ່ ແລະ ເພິ່ງຕົນເອງໄດ້.

- ກິດຈະກຳການສົ່ງເສີມບໍ່ໃຫ້ມີລັກສະນະຈຳແນກຊັ້ນຄົນ, ບໍ່ວ່າເຊື້ອຊາດສາດສະໜາໃດ, ໜ້າທີ່ຄວນເອົາໃຈໃສ່ເປັນພິເສດກໍ່ແມ່ນຍົກສູງບົດບາດການມີສ່ວນຮ່ວມຂອງເພດຍິງ ແລະ ສາມະຊົກຊຸມຊົນທີ່ເປັນຄອບຄົວທຸກຍາກຂາດເຂີນກ່ວາໝູ່.
- ບົດບາດໜ້າທີ່ຂອງພະນັກງານສົ່ງເສີມບໍ່ແມ່ນຈະປ່ຽນແປງໄປຕາມເບົ້າໝາຍການປະຕິບັດກິດຈະກຳຂອງແຕ່ລະໂຄງການ. ພະນັກງານເມືອງແມ່ນນັກສົ່ງເສີມຮອບດ້ານ, ຂະນະທີ່ພະນັກງານໃນຂະແໜງການຕ່າງໆໃນພະແນກ ແມ່ນວິຊາການສະເພາະດ້ານ. ຢູ່ໃນລະດັບບ້ານກິດຈະກຳການສົ່ງເສີມຕ້ອງຖືກຈັດຕັ້ງ ແລະ ເອື້ອອຳນວຍການປະຕິບັດໂດຍສາມະຊົກຊຸມຊົນເຂົາເຈົ້າເອງ
- ການປະຕິບັດວຽກສົ່ງເສີມຕ້ອງໄປຕາມວົງຈອນຂອງວຽກດັ່ງທີ່ໄດ້ອະທິບາຍໃນຂໍ້ 3.4.2 ການກຳນົດກິດຈະກຳກຸ່ມຮຽນຮູ້/ຜະລິດ ຕ້ອງບົນພື້ນຖານຄວາມຕ້ອງການທີ່ປະເມີນໄດ້ໂດຍອຳນາດການປົກຄອງບ້ານແລະ ຊາວບ້ານ. ການຕິດຕາມ ແລະ ປະເມີນຜົນແບບມີສ່ວນຮ່ວມຕ້ອງໄດ້ນຳໃຊ້ເພື່ອຕີລາຄາຜົນສຳເລັດ. ນອນນັ້ນ, ກິດຈະກຳການຈັດຕັ້ງການແລກປ່ຽນບົດຮຽນເພື່ອໃຫ້ທຸກພາກສ່ວນຂອງຊຸມຊົນໄດ້ຮັບປະໂຫຍດຕ້ອງໄດ້ດຳເນີນການປະຕິບັດ.
- ເພື່ອບໍ່ໃຫ້ເກີດການສັບສົນ ຄຳສັບທີ່ຕ້ອງໃຊ້ໃນການສົ່ງເສີມນີ້ຕ້ອງເອກະພາບວ່າ” ຜູ້ເອື້ອອຳນວຍຂອງບ້ານ ແມ່ນ “ວິຊາການບ້ານ” ແລະ ກິດຈະກຳກຸ່ມຜະລິດຮຽນຮູ້ຮ່ວມກັນ ແມ່ນ “ ໂຄງການຮຽນຮູ້”
- ບໍ່ຄວນໃຫ້ຄຳຈ້າງໃດໆແກ່ຊາວກະສິກອນທີ່ເຂົ້າຮ່ວມກິດຈະກຳການສົ່ງເສີມ. ແຕ່ທີ່ສຳຄັນໄປກ່ວານັ້ນ ແມ່ນ ການກຳນົດວິທີການເພື່ອໃຫ້ການຕອບແທນແກ່ວິຊາການບ້ານຕ້ອງແມ່ນການຕັດສິນໃຈຕົກລົງຂອງສາມະຊົກກຸ່ມຜະລິດ ແລະ ອຳນາດການປົກຄອງບ້ານ ຫາກບໍ່ແມ່ນຈາກພະນັກງານໂຄງການ

ຈຸດສຳຄັນສຸດທ້າຍເພື່ອຍົກການອະທິບາຍນີ້ແມ່ນທຸກໂຄງການສົ່ງເສີມຕ້ອງຊຸກຍູ້ທັດສະນະ” ເຊື່ອໝັ້ນຕົນເອງ, ເປັນໂຕຂອງໂຕເອງ, ແລະ ມີຄວາມຍິນນານບໍ່ຂຶ້ນກັບແລະລໍຄອຍແຕ່ຄຳສັ່ງແນະນຳຈາກສູນກາງ ແລະ ການຊ່ວຍເຫຼືອຈາກຕ່າງປະເທດ. ເຖິງແມ່ນວ່າບາງຄັ້ງຄາວມີຄວາມຈຳເປັນທີ່ລັດ ແລະ ໂຄງການຕ່າງປະເທດຕ້ອງໄດ້ໃຫ້ການສົ່ງເສີມ ແຕ່ຕ້ອງເຫັນໃນທັດສະນະມັນເປັນມາດຕາການແກ້ໄຂໄລຍະສັ້ນ/ສະເພາະໜ້າຊຶ່ງຕ້ອງແຍກແຍະອອກຈາກວຽກການພັດທະນາກິດການສົ່ງເສີມກະສິກຳ. ພະນັກງານສົ່ງເສີມ ແຂວງ ແລະ ເມືອງສາມາດຊ່ວຍຊາວກະສິ

ກອນກຳນົດແລ່ງສິນເຊື້ອ, ແນວພັນ, ຢາວັກຊິນແລະອື່ນໆໄດ້ແຕ່ເຂົາເຈົ້າບໍ່ແມ່ນຜູ້ທີ່ຕ້ອງສະໜອງປັດໃຈເລົ່ານັ້ນ, ນອກຈາກຈະເປັນຈຳນວນໃດນຶ່ງເພື່ອເປົ້າໝາຍການທົດສອບໃນ ແປງສາທິດ ແລະ ການຝຶກ. ແລະ ວິຊາການບ້ານກໍ່ເຊັ່ນດຽວເຂົາບໍ່ແມ່ນເປັນປະຕູຜ່ານດ້ານສະໜອງປັດໃຈແລະ ການຕະລາດຜົນຜະລິດໃດໆ. ກໍລະນີທີ່ມີຄວາມຕ້ອງການເງິນເພື່ອສະໜັບສະໜູນການຜະລິດອັນໃໝ່, ການສ້າງເປັນກອງທຶນໝູນວຽນ ແລະ ອອມຊັບຄວນມີຂຶ້ນເພື່ອເປັນການກະຕຸກຊຸກຍູ້ ແລະ ທົດແທນສິ່ງຈຳເປັນ. ແຕ່ຫາກບໍ່ແມ່ນໄຊ້ເງິນຈ່າຍຄ່າເຂົ້າຮ່ວມປະຊຸມວຽກສິ່ງເສີມໃຫ້ແກ່ຊາວກະສິກອນ. ໃນບາງກໍລະນີອາດສະໜອງໄດ້ໃນຮູບແບບພາເຂົ້າສາມັກຄີຫຼືນ້ຳຮ້ອນນ້ຳຊາ ຖ້າຫາກຊາວບ້ານເຂົາເຈົ້າຫາກມີການຈັດຕັ້ງການປະຊຸມເອົາເອງ.

3.7.3 ຄວາມຍືດຍຸ່ນໃນຊ່ວງເວລາຈັດຕັ້ງປະຕິບັດ

ຮູບແບບການສົ່ງເສີມຂອງລາວ LEA ແມ່ນມີຫຼາຍຢ່າງໃນດ້ານຫຼັກການ ແລະ ຂະບວນການທີ່ຕ້ອງໄດ້ປະຕິບັດຕາມ, ແຕ່ກໍ່ບໍ່ໄດ້ເປັນລະບົບທີ່ແຂງກະດ້າງຕາຍຕົວດັ່ງຈະໄດ້ກ່າວໃນຕໍ່ໄປນີ້:

- ເນື້ອໃນທາງດ້ານເຕັກນິກຂອງແຕ່ລະກິດຈະກຳການສົ່ງເສີມ ແລະ ຜົນທີ່ຕ້ອງບັນລຸໄດ້ຈາກແຕ່ລະກິດຈະກຳ;
- ໄລຍະເວລາໄຊ້ດຳເນີນການແຕ່ລະໂຄງການຮຽນຮູ້, ຄວາມຖີ່ໃນການຈັດປະຊຸມ, ສະຖານທີ່ແລະເວລາໄຊ້ແຕ່ລະຄັ້ງ;
- ສ່ວນປະກອບຂອງກຸ່ມຜະລິດ, ຈຳນວນກຸ່ມຕໍ່ບ້ານ, ການພົວພັນລະວ່າກຸ່ມກັບການຈັດຕັ້ງອື່ນໆຂອງທ້ອງຖິ່ນ
- ປະເພດກິດຈະກຳການຕິດຕາມແລະໂຄງສ້າງການຈັດຕັ້ງຂອງຜູ້ເຂົ້າຮ່ວມທີ່ຕ້ອງເກີດມີຂຶ້ນໃນລະບົບ ການສົ່ງເສີມຂັ້ນບ້ານ VES

ຮູບແບບການສົ່ງເສີມຂອງລາວ **LEA** ບໍ່ໄດ້ກຳນົດວ່າຕ້ອງວາງຕາຕະລາງເວລາຂອງກິດຈະກຳປະຈຳອາທິດ ຫຼື ປະຈຳວັນແຕ່ຢ່າງໃດ, ລາຍຊື່ຜູ້ເຂົ້າຮ່ວມກໍ່ບໍ່ໄດ້ໝາຍວ່າເປັນບຸກຄົນທີ່ຕ້ອງປະສານສະເໝີໄປ. ບໍ່ໄດ້ວາງເງື່ອນໄຂວ່າຂໍ້ມູນທາງເຕັກນິກອັນໃດສະເພາະຕ້ອງກະຈ່າຍໄປທົ່ວທຸກບ້ານແລະກໍ່ບໍ່ໄດ້ບົບບັງຄັບໃຫ້ຜູ້ເຂົ້າຮ່ວມຕ້ອງຈ່າຍຄ່າເປັນສາມະຊິກເພື່ອເປັນທຶນອອມຊັບ, ຄ່າພົວພັນການຕະລາດ ຫຼືເພື່ອການຈັດຕັ້ງອື່ນໆຂອງບ້ານ. ທັງນີ້ກໍ່ເພາະວ່າມັນຕ້ອງເປັນລະບົບການສົ່ງເສີມທີ່ເນັ້ນໃສ່ການຕອບສະໜອງຄວາມຕ້ອງການຂອງປະຊາຊົນ ແລະ ມີຄວາມຫຼາກຫຼາຍ, ຂຶ້ນກັບຊາວບ້ານເປັນຜູ້ຕັດສິນໃຈເລືອກເອົາ.

ສຸດທ້າຍນີ້ມີຄວາມຈຳເປັນຕ້ອງໄດ້ຕອບຄຳຖາມທີ່ສຳຄັນກ່ຽວກັບຫົວຂໍ້/ເນື້ອໃນທາງເຕັກນິກຂອງກິດຈະກຳການສົ່ງເສີມເຊັ່ນ: ຈະເຮັດຮູບແບບການສົ່ງເສີມທີ່ເນັ້ນໃສ່ສະໜອງຄວາມຕ້ອງການອັນນີ້ມີຄວາມສອດຄ່ອງກັບກໍລະນີທີ່ໂຄງການຕ່າງໆຢາກຊຸກຍູ້ການໄຊ້ເຕັກໂນໂລຢີສະເພາະໄດ້ຢ່າງໃດ? ເຕັກໂນໂລຢີຂອງໂຄງການຕ່າງໆນັ້ນບໍ່ໄດ້ກຳນົດຂຶ້ນບົນພື້ນຖານຄວາມຕ້ອງການຂອງຊາວບ້ານສະເໝີໄປ, ແຕ່ກົງກັນຂ້າມ, ມັນຖືກກຳນົດໂດຍຜູ້ຊ່ຽວຊານທີ່ມາຈາກພາຍນອກຂອງຊຸມຊົນ, ຊຶ່ງອາດຈະມີເຫດຜົນທີ່ດີກໍໄດ້. ແຕ່ຊາວບ້ານບໍ່ໄດ້ໃຫ້ຄວາມສຳຄັນທີ່ເລິກເຊິ່ງຕໍ່ໂອກາດທາງເຕັກນິກທີ່ມີຢູ່ ຫຼື ບໍ່ເຫັນໄດ້ບັນຫາທີ່ຈະເກີດຂຶ້ນຈາກການກຳນົດຂອງຄົນພາຍນອກ. ສະນັ້ນ, ໂຄງການລັດຖະບານແລະຂອງຜູ້ໃຫ້ທຶນຕ່າງໆ ແມ່ນມີບົດບາດສູງ ໃນການສ້າງສະຕິສຳນຶກໃນດ້ານດັ່ງກ່າວ ເພື່ອນຳໄປໃຫ້ ແລະ ຂະຫຍາຍໂອກາດ, ທາງເລືອກໃຫ້ແກ່ຊາວຊຸມນະບົດ. ແຕ່ນີ້ກໍບໍ່ໄດ້ໝາຍວ່າບັນດາໂຄງການເລົ່ານັ້ນເປັນພຽງທີ່ພັກຜ່ອນໃນການນຳໄຊ້ຮູບແບບ"ການກະຈ່າຍເຕັກໂນໂລຢີ" ແຕ່ຢ່າງໃດ!

ໃນຖານະທີ່ເປັນສ່ວນນຶ່ງຂອງລະບົບ/ຮູບແບບການສົ່ງເສີມຂອງລາວ, ການນຳສະເໜີເຕັກໂນໂລຢີ ຕ້ອງຕິດພັນກັບຂະບວນການມີສ່ວນຮ່ວມແລະໃຫ້ການສຶກສາແກ່ປະຊາຊົນ, ຫາກບໍ່ແມ່ນເປັນພຽງລະບົບປູ່ສອນຫຼານ ຫຼືເປັນພຽງຮູບການບອກເລົ່າ(ເບິ່ງຂໍ້ 1.4.1-ການອະທິບາຍກອບແນວຄວາມຄິດໃນການສົ່ງເສີມແບບຕ່າງໆ). ຕໍ່ສິ່ງດັ່ງກ່າວມີຄວາມຈຳເປັນຄື:

- ມີຄວາມຈຳເປັນຕ້ອງໄດ້ຮ່ວມບຶກສາກັບປະຊາຊົນໃນໄລຍະການວາງແຜນສ້າງໂຄງການ/ແຜນງານການສົ່ງເສີມ
- ຜູ້ຊ່ຽວຊານຕ້ອງເລືອກເຕັກໂນໂລຢີທີ່ເປັນການຂະຫຍາຍໂອກາດໃຫ້ແກ່ຊາວກະສິກອນ, ຫາກບໍ່ແມ່ນໄປຈຳກັດມັນໃຫ້ນ້ອຍລົງ.;
- ເຕັກໂນໂລຢີໃໝ່ນັ້ນຕ້ອງຖືກນຳສະເໜີໃນຮູບການທົດສອບ/ທົດລອງກ່ອນຈະຊຸກຍູ້ການຂະຫຍາຍ/ນຳໄຊ້ສູ່ວົງກ້ວາງ
- ວິທີການສ້າງໃຫ້ເກີດການຮຽນຮູ້ໂດຍໃຫ້ເກີດການແລກປ່ຽນລະວ່າຊາວບ້ານຄວນຖືກນຳໄຊ້ ເພື່ອໃຫ້ແນ່ໃຈວ່າຊາວບ້ານເຂົ້າໃຈຖືກຕ້ອງ ແລະ ເປັນເຈົ້າການຕໍ່ເຕັກໂນໂລຢີໃໝ່ນັ້ນພຽງໃດ!

ການຜັນຂະຫຍາຍນຳໄຊ້ລະບົບ/ຮູບແບບການສົ່ງເສີມຂອງລາວນີ້ບໍ່ແມ່ນການກົດກັນໂຄງການໃດ/ນຶ່ງເພື່ອສ້າງໃຫ້ເກີດປະໂຫຍດຈາກເຕັກໂນໂລຢີອັນໃດອັນນຶ່ງແຕ່ຢ່າງໃດ, ຫາກເປັນພຽງການຢາກໃຫ້ດຳເນີນການຕາມຂໍ້ແນະນຳທີ່ຖ່າຍໆດັ່ງໄດ້ສະເໜີມານັ້ນ, ຊຶ່ງເປົ້າໝາຍຕົ້ນຕໍກໍແມ່ນແນໃສ່ເຫັນຄວາມສຳຄັນຂອງປະຊາຊົນທີ່ເປັນຜູ້ນຳໄຊ້ເຕັກໂນໂລຢີ, ຫາກບໍ່ແມ່ນຕົວເຕັກໂນໂລຢີນັ້ນໆ. ນີ້ແມ່ນການສົ່ງເສີມທີ່ເນັ້ນຕອບສະໜອງຄວາມຕ້ອງການ ແລະ ເຫັນປະໂຫຍດຂອງຊາວກະສິກອນເປັນກົກ

References

- ¹ 1949, Edmund Brunner and E. Hsin Pao Yang, "Rural America and the Extension Service", Columbia University
- ² 1965, AH Saville, "Extension in Rural Communities: A Manual for Agricultural and Home Extension Workers". Oxford University Press
- ³ 1966, DJ Bradfield, "Guide to Extension Training" (1st Edition), FAO
- ⁴ 1973, Addison Maunder, "Agricultural Extension: A Reference Manual" (1st Edition), FAO
- ⁵ 1974, Anne van den Ban, "Inleiding tot de Voorlichtingskunde", (Dutch edition first published by Boom, later quoted in English editions: 1988, van den Ban and Hawkins, and 2004, Leeuwis and van den Ban)
- ⁶ 1982, Martin Adams, "Agricultural Extension in Developing Countries", Longman
- ⁷ 1988, Niels Roling, "Extension Science: Information Systems in Agricultural Development", Cambridge University Press
- ⁸ 1997, Uwe Jens Nagel, *Alternative Approaches to Organizing Extension*, in Swanson "Improving Agricultural Extension: A Reference Manual (3rd Edition)" FAO
- ⁹ 1999, Neuchatel Group, "Common Framework on Agricultural Extension"
- ¹⁰ 2004, Cees Leeuwis and Anne van den Ban, "Communication for Rural Innovation: Rethinking Agricultural Extension" (3rd Edition), Blackwell Publishing
- ¹¹ 1994, Jules Pretty, "Alternative systems of inquiry for sustainable agriculture" IDS Bulletin, 25(2), University of Sussex
- ¹² This section is taken from the Lao PDR Country Paper, presented by Mr Bounliep Chounthavong, former Director of the Agricultural Extension Agency, to the "Regional Expert Consultations on Strengthening the Agricultural Extension Systems for Productive and Sustainable Agriculture and Rural Development", FAO, Bangkok, 1996
- ¹³ This section is based on the PEP 'Project Completion Report: An Internal Assessment', published by the Department of Agriculture in 1999.
- ¹⁴ This section is based on the 'Report of the Final Evaluation' of FIAT (project LAO/92/007), produced by UNDP in 1999.
- ¹⁵ The information in this section is largely taken from 'IPM in the Lao PDR', a booklet produced by the FAO Regional Vegetable IPM Programme in 2003.
- ¹⁶ This section draws on a number of documents produced by the Lao-Swedish Forestry Programme, especially the 'Guide to Participatory Extension Procedures and Methods' and 'Extension: A Component Description', both published in 2001. The Guide is available on-line at this address: www.eldis.org/static/DOC10101.htm
- ¹⁷ This section is based on 'Existing Extension Approaches in Lao PDR, a report by LEAP, 2002
- ¹⁸ Report of the 'Review Workshop: Assessment on Existing Extension Approaches in Lao P.D.R', published by LEAP, October 2002.
- ¹⁹ Information collected during LEAP field visits, October 2004